工商晚報 午刊
上午十一時半出版
中華民國僑委會登記証台教新字第壹弍壹號
THE KUNG SHEUNG EVENING NEWS
43, Des Voeux Road, Central
HONG KONG
Cable Address: 2075
P. O. Box 63
督印及承印：工商日報有限公司
社址：香港德輔道中四十三號
電話：編輯部 二三二二二　營業部 六四五二六　廣告部 七二四〇十　郵政信箱 八九九七二　電報掛號 九六五五號
新聞紙第五八四三號
出紙壹大張售價壹毫

看過午版　再閱晚刊
午晚兩版、新聞副刊
保証滿意　全部不同

克魯契夫滿腹陰謀
慫東德扣留美兵
俾進行外交勒索
擬以原子武器裝備東德部隊

【柏林八日合衆國際社電】蘇俄總理克魯契夫今日抵東柏林，支持東德扣留九美兵，以利外交勒索。靈通人士稱：克氏擁有一項計劃，擬以原子武器武裝東德之一百二十萬軍隊，藉復美國計劃以核子武器裝備西德軍。上述人士復稱：克氏之計劃將至東西方召開最高階層會議之後，始行宣佈。克氏在東柏林告大批羣衆稱：東德正漸獲「國際尊重，與世界之承認」。

【柏林八日路透社電】東德通訊社報道：蘇聯國防部長馬林諾夫斯基，現在東德度假，彼今日參加東德共黨政治局招待克魯契夫之午宴。

【柏林八日美聯社電】蘇聯總理克魯契夫今日呼籲以「一種猛烈之奮鬥」，對抗西德以核子及火箭武器裝備其陸軍之計劃。渠於參加東德共黨大會行程中抵達東柏林車站時，向民衆之歡迎大會號召東德民衆對抗西德。此禿頭總理於烏雲滿天當中站立於東車站，號召東德人民對西德之黷武主義鬥爭。渠謂，在反對西德軍隊裝備原子及火箭武器計劃之運動中，東德應爲此項運動之領導。此蘇聯總理在最近數月來引誘西德與蘇聯締結經濟連繫之計劃，未能成功後，於是恢復對西德抨擊之往日行動。

【柏林八日路透社電】當蘇聯總理克魯契夫抵達此間參加東德共黨大會時，此間之東車站佈置盛大之歡迎。克魯契夫乘機飛抵柏林外之蘇聯軍用飛機場之後，渠隨改乘火車進入東柏林。在車站迎候者有被稱爲莫斯科陣綫之堅強擁護者之東德各領袖，其中包括東德共黨首領烏布利希，及被認爲非法之西德共黨領袖雷曼在內。克魯契夫所乘之火車抵達車站時，烏布利希趨前與克氏擁抱爲禮。東德陸軍軍樂隊隨即奏蘇聯及東德國歌。克氏隨即在車站致詞，渠謂：「當余今日足履東德領土，恍若到達故人之家中。蘇聯代表團此來參加東德共黨大會，藉懷希望強化東德與蘇聯兩國共黨之關係。」

東西方核子專家
昨續開秘密會議
商偵察爆炸方法
會中宣讀論文係藉幻燈說明

【日內瓦八日路透社電】東西方第一流科學家今日在此會商三小時半，討論聲波偵察核子試爆之方法，即檢測空氣中之音波或水中之音波。此爲渠等昨日提商此事之續商。今日，東西方八國之科學家會晤，聽美俄兩國專家有關聲波偵察方法之論文。與會科學家於一週前開始會商，明日下午（國際標準時間九日下午二時）將在此間國際宮續商。此間之科學觀察家稱：大會現已進入具高度技術與專門性質之階段。會中今日宣讀兩篇科學論文，文內提出之數點論爭，係藉幻燈說明。今日，與會代表與昨日不同，均拒向記者表示對會商之觀感。大會上星期一開會以來，蘇俄代表團長費杜羅夫今日首次拒絕答覆記者之詢問，於步出會場時，高舉雙手，連以俄語答覆：「無可奉告，無可奉告。」其他俄代表則迅速尾渠之後離開會場。聲波偵察法，係偵查原子彈、氫彈、及其他核子武器試驗之四種主要方法之一。其他三法爲按地震波、電磁輻射、或輻射塵從事偵察。西方代表團之發言人稍後稱：大會明日下午開會前，西方科學家將先從事密商。

【日內瓦八日路透社電】東西雙方國家關於討論偵查核子試驗方法之會議，今日在此間國家之宮舉行第六次秘密會議。西方國家之專家今晨先行彼此密談而後與共黨之科學家始入今日之討論。據悉：西方代表團人員今晨綜密檢討蘇聯之建議，及比較蘇聯之偵查方法與西方方法之異同，雙方之方法均爲在大氣中及在水面下查核聲波。兩方於昨日會議提出之文件如下：㈠蘇聯提出用記錄空氣波動方法偵查核子爆炸試驗之準確性結論。㈡西方之文件乃綜合以聲波方法探測核子試驗之準確性之各種重要因素。各種學家今日宣讀及討論關於證實舉行核子試驗方法之高深技術論文八篇，此八篇論文中，有五篇爲共黨集團之專家提出，其餘三篇則爲西方代表國宣讀者。

【倫敦七日美聯社電】英國本日謂：彼等政府將不支持美蘇舉行任何直接會談，俾擬定東西方防止突襲辦法之計劃。據外交部高級發言人告知各報記者稱：「英國將不支持美國與蘇聯直接就此等問題之原則。吾人預期參加該等會談，一如吾人現時在日內瓦參加各項會談，俾商討監督禁止試驗核子武器之情形者然。」關於由美、蘇兩國共同採取主動及舉行會議之主張，係由蘇聯總理克魯契夫於遞致艾森豪總統之信函中所提出者。

名畫家葉淺予
遭受中共清算
被迫爲文說：「我的靈魂解放了。」

【香港八日泛亞社訊】名畫家葉淺予，已有遭受中共清算之証據。葉氏曾於六月二十九日，自寫「我的靈魂解放了」一文，載於七月一日北平光明日報。該文稱：「這一年以來，經歷了整風、反右、雙反、交心等等一系列的運動，明確了民主革命和社會主義革命的界限，認清了資產階級個人主義思想的危害性，從而體驗到知識份子思想改造的嚴重政治意義。我檢查了我的政治立場和個人主義表現，我有一塊很漂亮的民主人士招牌，一直打算把它永遠保持下去，以便在工作上和黨討價還價。在藝術活動上，除了爲人民服務以外我希望保留一大片自由天地，讓我自由馳騁；因此不能不和黨保持一定的距離。爲了保衛我這片自留地，總之，我捨不得放棄我的一腦袋知識……一年來，一系列的運動，揭露和批判，幫助我認識了資產階級的個人主義思想，我決心從而打碎了我的民主人士招牌，我的靈魂解放了！」葉氏至此乃稱：「這是我的思想領導，中撤底打碎了個人主義，我的靈魂解放了。」

非總統加西亞訪美歸來

菲律賓總統加西亞，最近訪問美國。圖爲加西亞返抵馬尼剌時向歡迎人員揮手示意之情形。（泛亞社）

美機迫降蘇境經過
遭蘇機開槍射擊
着火後發生爆炸
當時係因風雨交加誤飛蘇境

【西德維斯巴登八日路透社電】此間美陸軍航空隊今日宣佈美之一架C一一八式機一架六月廿七日被迫降落俄境之經過。據稱，該機遭蘇俄噴射戰鬥機兩架開槍射擊，因而着火，機內五名美國飛行員乃跳傘逃生，另外四名機員則在俄機繼續開槍下將美機降落地面。上述九名美飛行員遭俄扣留十日後，已獲釋放，搭機飛返此間美駐歐洲空軍總部所在地。此間美陸軍航空隊宣佈稱：該架美機遭俄機槍擊兩次，於高空一萬五千呎處起火，該架美機之機員稱：該機起火，與渠等中之五人跳傘浮在空中下降時，俄戰鬥機竟第二度向正被迫降落之美機開槍。美機墜地，于機中四機員安全逃出後不久發生爆炸。一機員在空中跳傘時，身受第二級灼傷。此間美陸軍航空隊稱：該架美機於飛巴基斯坦途中，因大雷雨與疾風突起之故，「致誤飛俄境」。

【西德、維斯巴登八日路透社電】飛機被迫降落俄境後，遭俄扣留十日之九名美國飛行員於今日返抵此間，使渠等之親友樂極而泣。九人爲美空軍一架C一一八式機之機員，六月廿七日該機於飛巴基斯坦途中被迫降落俄境亞美尼亞。九人由伊朗德黑蘭轉乘一架C五四式機飛返此間，渠等均着飛行服裝，機下飛機後，立即與在機場守候之妻兒子女相擁抱，一人攜出飛機時，其稚齡兒女淚流滿面。此間原擬使九人於降落後立即招待記者，現已將此舉延至明日舉行。九人下機後，係乘車直駛此間之美空軍醫院檢查身體。

西德國防部長抵達巴黎訪問

【巴黎八日路透社電】西德國防部長史特勞斯今日抵巴黎，作兩天之訪問。彼定今晚會見戴高樂將軍，商討製造兵器方面合作問題。

美國農村少女抵達台北訪問

在中美兩國農村交換計劃下，美國農村少女許慕慈小姐於本月六日下午由美國抵達台北，她將在自由中國逗留四個月，除訪問七個縣市外，并將參與農村實際工作。圖爲許慕慈小姐（右）和向她獻花的四健會會員殷愷琳（左）在機場留影。（中央社）

中共向非共國家
正展開經濟滲透

【本報專訊】紐約消息：「紐約時報」一所作自由世界與共產圈的貿易情況調查，顯示中共政權迄在試圖謀求經由商業關係而向非共國家滲透。此一調查，遍及五十七國。時報調查係根據駐全世界各國之記者所作報導而成。據稱，在若干情形下，則以美國政府及聯合國所提供資料予以補充。此項調查發現：中共政權之經濟攻擊，以遠東中東及非洲所謂態度未定國家爲主要對象，同時北非亦未忽視西半球。據調查報告中各國與中共政權貿易情形之說明之詳表：

東埔寨　中共業允以價值美金二千二百四十萬的貨物外援助東埔寨，至一九五七年底，已有價值美金五十萬元援助貨品到達，但各種曾經容允過之各種工廠的建設，則仍遙遙無期。

錫蘭　匪幫今年購買錫蘭出口（主要爲橡膠）百分之十一，輸予匪幫出口之百分之五（主要爲米），兩者貿易額與去年相等，或可能較少，北平美金三百廿五萬之貨物援助錫蘭，而不預付橡膠定金（以前則付定金），匪幫歷年大量採購，已使錫蘭政府津貼橡膠，以產量高之橡樹，取代陳舊橡樹。

印尼　匪幫今年曾緊急輸送食米二萬七千二百萬磅，此兩項目値款分十年償清，年利二．五分，北平更曾提供原以額易貨物紡織工廠一座，中共及蘇俄已加緊在印尼採購橡膠。

尼泊爾　匪幫已答允供給尼泊爾美金一千二百六十萬元，四百萬元業已交清，尼泊爾與西藏之貿易估總貿易額百分之十。

澳洲　一九五八年第一季，澳洲對中共輸出已達美金五百二十萬元，去年同期則爲此數一倍有餘。

紐西蘭　最近對中共貿易有限度之擴展，北平一貿易代表即將抵紐西蘭尋求更大貿易。

瑞士　瑞士認爲中共在將來可能爲瑞士機器之重要市場。

英國　蘇俄及中共認爲如果西方禁運戰略物資會終止，則貿易擴增前途美好。

加拿大　加拿大售予蘇俄及匪幫之大麥，爲最主要貿易項目，今年對匪幫貿易額將達美金五百萬元。

巴西　匪幫今年初已大增加其在巴西購糖數量。

智利　匪幫已表示有意在五年內購買低度氮肥三千萬噸，但付款問題爲一阻礙。

摩洛哥　摩洛哥曾自匪幫共購入大量綠茶，今年第一季內購入額更激增。

也門　傳本年一月，中共貸予也門無利息款美金一千六百萬元，作公路及輕工業建設之用，中共并允供給技術人員及代爲訓練也門技術人員。

顯然匪幫的貿易關係絕不限於上述各國而已，自時報調查觀之，有許多其他國家迄在以共黨集團爲一整體而進行貿易，如斯堪的那維亞國家及其他中立國家，不過時報對匪幫對非共國家日益增深之商業滲透，已使人有簡明概念。

土耳其昨關閉
與叙接壤邊境

【大馬士革八日路透社電】叙利亞內政部今日宣佈：土耳其已關閉其與叙利亞接壤之邊境，并禁止叙利亞人（包括已領有許可證者）進入土境。

香港巴士足球隊下月抵馬來比賽

【吉隆坡九日路透社電】馬來亞足球總會秘書來稱：香港巴士足球隊，將於八月十四日抵達此間，俾在馬來亞作一週之比賽。渠謂：該足球隊在十一個邦內將至少出賽一場。

星自由社會黨總裁稱
對誤入大陸學生
應准其覺悟歸來

【新加坡八日路透社電】新加坡自由社會黨總裁陳賓正今日宣稱：新加坡政府應注意重新獲准由中國大陸進入新加坡之學生，不致成爲「第五縱隊」。」首席部長林有福昨日謂：渠現正考慮准許該等未經家長同意，前往中國大陸之「誤入歧途」新加坡學生回返新加坡。陳氏謂：「此批不致容許該等業已醒覺之學生回返此間，倖彼等在共產黨控制下生活之不利故事。左翼工人黨主席馬紹爾宣稱：「余對於應否該首席部長決定使到此等人民獲得合法權利，俾可返回此間生活而不受到騷擾，深表欣幸。彼等將成爲吾人所能獲得最良好之民主政治傳教士。香港何故未有受到共產主義所困擾？此殆係因難民不斷由中國大陸溜入香港及叙述該地生活情況所致。」馬來亞大學副校長奧本海默謂：「余相信曾前往中國大陸之學生，多已獲得在該地生活情形之寶貴經驗，彼等由業已改變之觀點將可以一切生活情況告知吾人。其他學生，可能需要回返此間，及傳播其福音，吾人理應向彼等表示吾人能做到何項事情。」

短評

本港將實施强迫教育
港九究有若干失學兒童　當局必須先行調查清楚

國際間，凡屬文明的地區，已莫不施行其「强迫教育」的辦法，此舉不獨祇欲掃除文盲這樣單簡，而實所以增進社會上種種福利，如一個社會的教育能夠普及，則最低限度，可減少許多游手好閒、爲非作歹之輩。我們目前所以屢屢提出這「强迫教育」主張者，並非無病呻吟，而乃有所見而云的。現據說：本港當局已籌備設立十餘間公立小學，遍設於港九新界各地。本港教育當局爲解決就讀問題，經已草定計劃，準備於一九六零年，嚴格執行「强迫教育」，務使每個適齡學童，得進入學校讀書。如所傳非虛，是誠香港市民之福。惟我們竊有所疑者，以香港九龍人口之衆，增設十餘學校，便足以施行「强迫教育」的政策了嗎？究每一校能容若干人，雖未有所知，但以現目一般公立學校的情形來衡量，則多了十餘間學校，決不能盡量容納一般失學兒童的。

我們以爲，當局如真的有決心採取「强迫教育」之措施者，必先調査港九各處適齡兒童失學之數目，那才能有所規劃。不然，必顧彼失此的。當局或許會祇針對各徙置區而發，在於貧民所居的地方而實行其「强迫教育」辦法，這亦未嘗不是道理之一，不過仍須清楚其失學兒童的數字，才可以知需要若干教員，和若干學位之學校。不然，若「强迫教育」辦法施行之後，沒有學位收容之兒童，仍不免要在街頭浪蕩。此時此際，治安當局對此輩迷途羔羊，將熟視無睹呢？還是要拘捕之？抑控告其父母及管理人？

一個琢於文明法治的地方，必須施行其「强迫教育」的辦法，這已爲無可置疑的事件。不過，在未實施「强迫教育」政策之前，是必須有其全盤的計劃，以香港庫存盈餘之鉅，辦理「强迫教育」，實并非如何困難之舉，祇有問當局有沒有此項決心而已。今既還傳當局已有意於此，那將來之成績，必有足觀，而使香港教育前途，大放光明的。

新聞資料

蘇南交惡
鳳翔

在列寧格勒基洛夫工廠時，曾向工人演講，他號召各共黨和工人黨組成一個堅强的陣綫，能抵抗一切試圖破壞列寧主義團結與削弱真正社會主義力量的努力。而這種試圖分裂社會主義陣營的角色，爲南斯拉夫共黨領袖所扮演。南斯拉夫領袖所選擇的修正主義，是一個危險途徑。同時南斯拉夫領袖狄托，則表示決不爲蘇共所屈服，而與之對抗到底。並拒絕蘇俄所提議，談判修改蘇南兩國現行經濟協定的照會。蘇南兩國交惡的程度，可說是達到頂點了。將來演變下去，可能更趨惡劣。

蘇南兩國的交惡，本來在十年前，南斯拉夫脫離蘇共集團後便發生的了，直至一九五五年兩國才乘隙修好，但是南國對於蘇俄已有顧忌，絕不肯放棄自己的行動和思想自由而和蘇俄訂立任何協定，并强調聲明保持南國的獨立地位，而拒絕簽署莫斯科十二個共黨統治國批准的共黨政策宣言，蘇共始終沒法奈何他。至今年南國更發表一個本國共黨的政綱草案，重申他們和蘇俄立異的基本要點，因此引起莫斯科的猛烈抨擊，而南國也向蘇俄還擊，因此兩國的惡感便一直的加深下去。

蘇俄爲什麼對於南國那麼憎恨呢？因爲南國自脫離蘇俄以後的政策，對東歐的附庸國影響很大，蘇共恐怕南國的主張，將來會得到附庸國的嚮應，因而擴大共黨陣營內部的分裂。所以不能不出全力，希望能將狄托擊倒。同時迫使附庸國一致的站起來，抨擊狄托的修正主義。

修正主義是什麼一回事，蘇俄來作攻擊的目標呢？修正主義是指對馬克斯主義的部份的批判和否定而言。最初批判和否定馬克斯主義的，是德國的社會主義學者和活動家考茨基。考茨基是和馬克斯同時代的人，他的理論在歐洲大陸是有極大影響力的。他認爲馬克斯主義對共產主義的發展和勝利，并沒有好處，更不贊成馬克斯的「階級鬥爭」理論，因爲社會組織不能死板的劃分成資產階級。故此他對於「無產階級專政」，也有了保留。他更認爲每次使用暴力去奪取政權，如工人階級覺悟之後，可以利用選舉方法，把政權由資產階級之手轉移到工人階級之手。在廿世紀初期，這修正主義僅是在學術思想和工人運動中成爲爭端的論題，至蘇俄十月革命成功以後，修正主義便有了强烈的政治意味，許多初期的共產主義者和共產黨員，都因爲被指爲犯了修正主義的錯誤，不但喪失了地位，而且性命也不保。所以修正主義這名詞，是蘇共用以加於反對莫斯科政策者的罪名哩。

英國決定進行
發展核子潛艇

【倫敦八日路透社電】據權威方面人士本夜宣稱：英國將不因英美兩國對國防用途原子能合作所成立之新協議以致放棄彼等對於研究及發表一艘核子潛艇計劃。根據該項協定，英國將購買一座核子推進器，俾供一艘潛艇之用。該方面人士並謂：無可能預期將於何時到達英國建築一艘核子潛艇之階段。

「新聞週刊」宣稱
美全力支持法援戴高樂
艾克抵加拿大會議

【紐約八日美聯社電】據新聞週刊本日宣稱：美國現準備給與法國總理戴高樂將軍以充份之支持，艾森豪總統向戴氏所提出訪問巴黎府之邀請，「係在該項政策中之首要步驟」。據該週刊宣稱：「並不僅爲一般所承認之事實，係法國與東歐國家（現已成爲蘇俄附屬國）一向維持强大之聯繫，此等聯繫，從未有間斷。「華府方面認爲利用此等聯繫之最良好辦法，係在於協助戴高樂將軍。」

【渥太華八日路透社電】艾森豪總統本日下午由華盛頓飛抵此間，俾與加拿大領袖作三天會談。加拿大總理及總督馬斯均在機場歡迎。

【渥太華八日路透社電】今日艾森豪總統在格林威治時間下午三時飛抵此間，與加總理狄芬貝克及其他加拿大領袖作正式之會議。此項會談，將涉及影響此兩個北美國家之國際及國家問題。狄芬貝克在艾氏訪問前夕在衆院稱：余將欲與艾森豪對自由世界及蘇聯之一般局勢，交換意見，同時談及巔峯會議，及裁軍之一般性問題。關於內政之問題，余希望兩國成立協議，使兩國之內閣委員會經常交換情報。吾人亦將考慮該會令加拿大在商業上受損失之問題。

【渥太華八日合衆國際社電】艾森豪總統準備與加拿大總理狄芬貝克開三天兩小時之會議，并定今日下午四時舉行第一次會議。

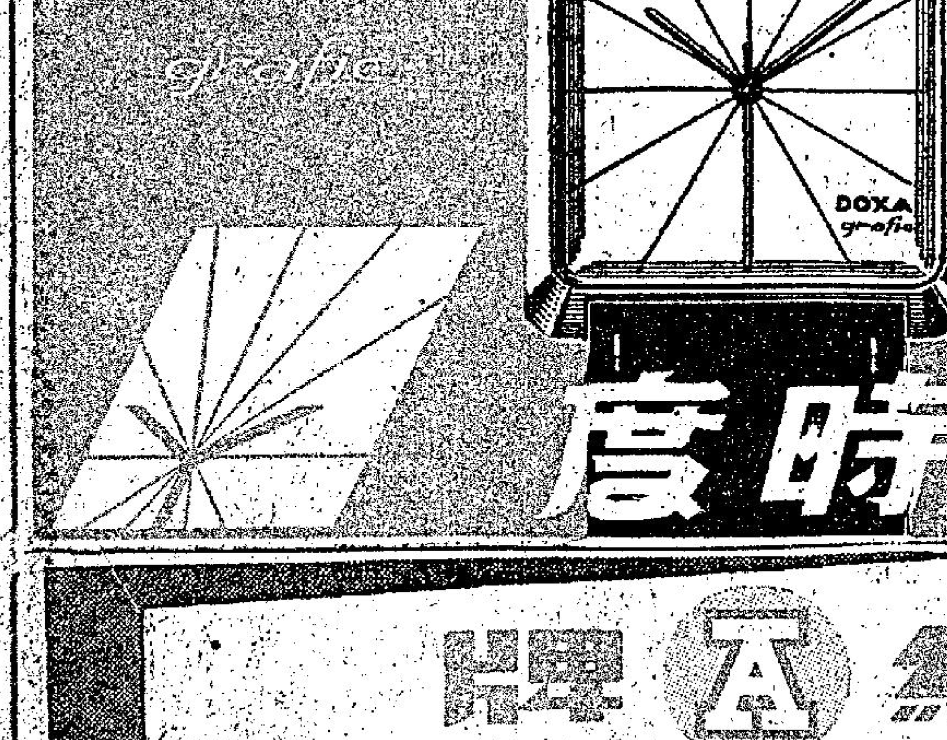

溫泉水滑洗凝脂 羅馬浴池風光旖旎

在羅馬，那些浴池是位於那溫泉浴場的中央，所佔面積有時竟大至三十英畝，裡面有一個複雜的火爐系統，來調整浴堂內的溫度。

·中振·

在英國，公衆浴池的設立有如雨後春筍，共有六百三十六個之多。這是得力於電視的宣傳，將游泳的情形傳進千百萬觀衆眼底，由是在各大城市之中，各種泳池紛紛設立，以訓練游泳的技能。現時開設和計劃建造中的新型浴池，將具有人造的水池，較之從前更爲特色。

在艾德斯的角鬥場地方，剛完成了一項大胆的發展計劃，建有一個一百一十呎長、四十二呎濶，可以同時容納四百人的龐大浴池，全部費用約需十餘萬鎊。這浴池的水，有十二呎半深，可以容納七百五十個觀衆，還有一間俯瞰浴池全景的酒店。

卡第夫股份公司最近還花了五十萬鎊，開設了一個更龐大的浴池，可容八百人和二千看客。此外還設有洗衣室和酒店，供應土耳其浴和淋浴等用具。

不過，這些龐大的浴池，並不是一種創舉。二千年前，羅馬人在英國和羅馬帝國內，即已設立了不少這一類龐大的浴池了。各羅馬帝王，均有感於對庶民的身心有改進的必要，因而借助於這一類的浴池。

公元前三百年，富裕的羅馬人會在城中的屋宇和鄉間的別墅之內，建有浴堂。跟着在公元前二百年之時，公衆浴池開始在羅馬出現，其中有些是由慈善家所捐贈，有些則是由建築商建築，入場時須繳付入場費。不過到了大約公元前卅五年的阿格里巴時代，那班富麗堂皇的溫水浴池才開始建成。

他並非身爲帝皇，而是負責加斯達斯的女婿，而且還是一位管理公衆屋宇和監督各項運動事宜的。他慷慨非常，繳付各浴池一年中的入場費。跟着他便建成那著名的溫水浴池，供各人免費使用。

其後各朝代中，模仿這浴池的形式而建成的建築，來得更爲宏偉。最近，遠拉根各浴池的雕刻，即已將這些所謂「羅馬帝國最佳的創作」表達出來。

你可以想像得到，當時羅馬的浴池，有熱、冷、熱氣、泳浴井等幾種。在長方形建築物的外邊，有濟各種商店；而內邊則有花園、遊戲場、運動場、休息室、閱覽室、健身室、按摩室、圖書室和博物室等。在那些高的柱廊上有各種壁畫。

這些浴池何以如是流行，是不必疑惑的。在阿格里巴未逝世之前，建成那些免費浴池之前，他曾來過一次調查，發覺單在羅馬一處，即有浴池一百七十個。到了公元後三百年，這種浴池的數目將達八百個。

這些浴池用引水淨供應清水，而且按時調換。這種做作，竟使全羅馬帝國各大城市裏，都有良好的排水系統和充裕的清水供應。

在羅馬，那些浴池是位於那溫水浴場的中央，所佔面積有時竟大至卅英畝。裡邊設有一個複雜的火爐系統，來調整浴堂內的溫度。

來到這些浴堂裏觀光，即使不存心沐浴，一看到那些人怨入浴的情景，卻是相當有趣的。入浴的過程似乎就是這樣：你脫了衣服走入熱水池裏，用青銅、鐵、骨或銀製的用具擦皮膚；將身體抹乾淨之後，再走入溫水裏使身體涼快。最後，才跳入冷水池裏去。

這三種入浴的方式是由伯里尼介紹的。但是羅馬人祗愛先來一個土耳其浴，然後再來一次冷水浴。那些體育人員，在入浴之前，先作一點多餘的健身運動。入浴的人常常在事前來一些體操。有一些浴場裡，還設有網球場。

一個爲哈德里安朝代作傳記的人說：這位皇帝常常在公衆的浴池裡與庶民共浴。有一天，他見到了一個他認識的老兵。這人在石子砌成的牆面上磨擦着身體。哈德里安問他何以如此。

那老人回答說：「你必定要有金錢，才可以買些奴隸回來，由他們來服侍你。」他這話，不特不會使哈德里安憤怒，反而送一些奴隸給他擦背，還送了些金錢給他，使他不禁大爲詫異。

第二天，當這位皇帝又駕臨之時，很多老年人都「照辦煮碗」，在牆上擦背；滿以爲哈德里安又有賞賜，殊不知這回他卻叫他們大家互相擦背了。

當那些富有人家喜歡每日按摩和洒香水的時候，多數愛沐浴的人，則要到浴池裡沐浴。那溫水浴池的開放時間，是在早上以至日落的。

在那些公衆浴堂裏，朋友們聚在一起傾談。有學問的人則愛在圖書室裡博覽羣籍。在那些休憩場裏，則有人做柔軟體操，或則欣賞雕刻的傑作。

不過，利用這些浴堂的人，並非全然是爲了使身體潔淨和欣賞藝術的。有些人竟利用它來作談情說愛或吃喝之所。

沐浴過度，也是一種危險的行爲。紀元後二百年的金姆德斯，每日沐浴七次，這適足以使肌肉柔軟和傷害神經，是不足爲法的。有一個愛此道的人也承認：「沐浴、醉酒與女人，會戕害身體的，不過這些東西卻是生活的本質。」使身體潔淨，固然是衛生原則之一，但是如果沐浴過頻，倒不是聰明之舉了。

有·圖·爲·証 閨中倩影

·翼圖·

最近外國流行一種新職業，名叫「閨中倩影」，那即是說：在家中拍照。其實是有一種模特兒，專門應藝術家之請，到藝術家的家裡，或藝術家到模特兒的家裡拍照，在那裏，總是隨便得很，拍出來的照片也自然得多。

圖中的模特兒金絲·璣妮珊，你看她的身段是多麼迷人，尤其是那甜甜的微笑，更是使人看了心癢癢的。而這張照片，便是在她家中拍攝得來的。

男女之間最奇妙的一個問題 男子已婚爲何嫖妓

·嚴斧·

在現代社會裏，許多男人已具有一種男權已遭受他們的女人，尤其是太太的鬥爭所威脅的感覺。因此他們便從事一種細碎的掙扎，經常在潛意識中建立他們的男性權威。

說來奇怪，應召女郎或娼妓，能給予這些男人顯示他們男性權威的幻想機會。她幷給予他們證明自己並不是仰太太鼻息的機會。據一個男人對我解釋：「我希望太太對我施想，如果我肯付錢，我隨時可以找到一個肯安慰我的人。」這就是上述說法的一個例子。

許多娼妓，因她們的職業成功有賴于此，對于這種需要的瞭解，比譬她們的顧客的妻子們明白得多。大多數娼妓遇見一個新顧客時，經常贊賞他的男人氣概和造愛的技術，在另一方面，許多妻子每每對丈夫口出怨言。在此種情況下，爲什麼已婚男人喜歡嫖娼，不用解釋了。

當我着手寫「應召女郎」一書時，我有機會認識一位女友馬麗，她是替我搜集有關應召女郎生活資料的人。馬麗請求我到一間酒店去，因爲她和一位大商家在那裏用膳，當我抵達時，她介紹那位大商家達第和我相識。後來她對我說：她感到達第具有一個嚴重問題：因爲雖則他甚欲和一個像她這樣的女人外出，且願意和她化費大量金錢，但拒絕直接清付費用。他不以爲這是變態，祗堅持如他付款，將使他感到這種關係毫無興趣可言。

後來我陪伴他們兩人到夜總會消磨時，達第所化費的金錢比馬麗所要求者達數倍。同時他又願意獻給馬麗一些很名貴的禮物。

當我走後，馬麗詢問達第對于應召女郎感到興趣的動機。達第抵率直言：「當我在小孩子時代，女孩對我漠不關心。甚至現在，我的太太似乎僅視我爲一個供給者，故此我要證明世界上還有一女人是歡喜我的。」

利用娼妓去顯示男性優勢的另一個例子是巴里——前文所提及的青年人，據他說：「在嫖娼時，我必須覺得一個我難以表達的勝利。」這便是一種男人優越感，男性支配思想的示威行動。

男性支配思想的感覺，便是許多男人對于太太發生敵視的原因。這種敵視可導致婚姻衝突。在夫妻間發生口角後，妻子所經常在他們發生性關係前，要求丈夫和平談判。但許多男人卻頑固地拒絕。相反地，他們寧可去嫖娼而不願先向太太低頭。

在一個娼妓面前（娼妓經常被社會上視爲下級人物），男人們可以逃避了爲女人支配的恐懼情緒。付款之後，他們可以把這個女人（娼妓）視爲他們的奴隸，而不是他們的挑逗者。

也許，許多男人被驅策而尋花問柳的最重要理由，可能是五十年前科富德所稱爲「溫柔、愛情感覺與性慾感覺」間的分裂。愛情中完全正常態度，上述相反的兩種感覺必然結合。它們是溫柔愛情感覺和性慾與肉慾感覺。

在這兩種感覺中，愛念是較爲長久的。它萌生于童年時期最早年頭。這是一個人對他的家人的感覺，這是與生的。當一個男童進入成人時期，一種有力性慾感覺開始，和愛念感覺互相混合。如果一個靑年發展正常的話，他便能把愛情感覺與性慾感覺結合，否則兩者發生分裂。

許多男人感到與妻子的性行爲並不能滿足他的需求。這些男人一方面對于太太具有愛意，尊重她們是孩子的母親和家庭的料理，但他們無法從她們身上獲得性慾解放，因此需要向另一種女人打主意。

爲了要把肉慾感覺與他們所愛的女人分離，許多男人便尋求一些他們毋需發生愛念，而祗能給予他們肉慾滿足的女人。另一些男人感到他們的性行動受到他們對太太的尊重所損害。他們感到祗有（較下級女人）才使他們稱心快樂。這種男人可容易成爲嫖妓顧客。

許多男人並且有性表達花樣的願望，但他們不願和一個爲自己所尊重的女人從事這種動作。因此，他們便以一個在社會上地位較低的女人爲對象。

綜觀上述，已婚男人嫖娼的理由很多。但是我們必須記取，換句話說：我們娼妓問題不能僅是對付娼妓便可解決。必須研究女人爲什麼要做娼妓，男人爲什麼要做嫖客。如果沒有嫖客，娼妓自然不能存在。

以我的見解而言，如果要解決娼妓問題，嫖客必須予以教育。同時，我們要使社會對于淫業加以鄙視。舉個例子：蘇俄在第一次世界大戰後，淫業遍地皆是，霉亂飛，患性病的人日增，但後來在男人方面展開教育運動，人相當成功。如果一個男人和娼妓一齊被人發現，明日他返回工廠時便能見到「某人昨晚成爲人肉購買者」的告示。這種做法是造成社會對嫖娼加以抨擊的一種風氣。

應付這個問題最重要方法，是力使我們的後一代能使愛念感覺和肉慾感覺相結合，使他們一旦成人時將來具有兩種混和的感覺。但是，這是一種很大的努力。僅是瞭解問題的癥結，將亦不能阻止已婚男人去嫖娼。同時，那些發現丈夫常去拈花惹草的妻子們，亦應該瞭解不是愛情的缺乏才會驅使他們去嫖娼。這也是一件十分重要的事。（下）

晚潮

世·界·騁·奇 駭人聽聞的自焚叢林

·南山客·

委內瑞拉西北部有一望無際的大叢林，其間兇猛的獸類遍佈，遠在六十年前，曾有一個探險隊廿餘人深入叢林，但至今仍下落不明，一般付測是已葬身毒蛇猛獸之腹了，自此後，探險隊即裹足不前，均視爲畏途。

然而，該片大叢林之奇蹟，卻是無緣無故地自焚。一九一一年，該叢林突然大火，火勢排山倒海，委內瑞拉當地的消防局雖然是接到大火消息，但竟留若罔聞，未有派出滅火車前往，究竟爲甚麼不加撲救呢？？原來森林中跑出一大羣野象、野豹、大蟒蛇等動物紛紛逃命，那羣如潮湧的猛獸，狀若癲狂，橫衝直撞可就嚇殺人哩！

三天後，叢林火勢自動熄滅，當局曾派員到拒離現場半哩之遙處觀察災場，該地瘴氣甚烈，有兩人竟因沾及瘴氣暈倒，事後，當局亦以未有焚毀人類，對該次大火不了了之，究竟何以焚燒，是人爲抑天然尚屬一「謎」。

一九三七年，叢林再次大火，一如上次一樣，消防隊亦未參與撲救，五天後，叢林焚燒爲平地，平日樹木參天已成陳蹟。第二年，當地的地質學家一批，人人身穿着避毒氣衣前往考察，幷由軍隊武裝掩護，考察結果，認爲該叢林地屬土壤乾旱，兩次大火均自焚所致。委內瑞拉政府認爲該叢林遠在荒僻，雖會自焚但不會禍及人類，故至今仍存在着，樹木參天，無可比擬！

一種罕見的有趣動物：飛鼠生活記趣

·謳燕·

飛松鼠在世界上很多地方都有，牠們的體積大小相差很遠，有些還不到二兩重，由頭至尾不足十吋長；亦有一些亞洲種的長達四呎。但是不論是大是小，牠們都能夠作奇特的滑翔飛行。雖然嚴格上來說，牠們並不是飛。

一頭飛松鼠能夠從六十呎高的樹頂上，滑翔一百五十呎。牠既然沒有翼，怎麼能夠飛行得這麼遠呢？原來在牠們的身旁與四足之間，長有細緻的摺疊軟皮毛。當牠「起飛」的時候，先來一下強而有力的一躍，把四腳向外伸出，身體周圍的摺疊軟皮於是張開，變成一幅飛毯般，從空中滑翔進行。

牠們對於飛行並有相當的操縱技能。牠的長有美麗長毛的尾巴的腿更位置，四肢的擺動控制了軟皮的收縮和擴張，使牠能改換滑翔角度、速度和方向，有時速二十哩。據估計，牠們的「飛行速度」，在停降時，牠的身體和尾巴豎直，進行於是幾乎立即停止，牠的長有力的兩條後腿，好像用作避震器般。

假如你想養一頭飛松鼠做你的家畜小動物，那麼你必需準備睡午覺才好。因爲牠們喜歡在日裡睡夜間玩的。牠們通常都愛跟飼養自己的人玩，比方說撲到你的身上來。有趣的就是當牠未撲過來之前，牠會把身子擺向一邊之後，再擺到另一邊，然後把身子挺起，好像要利用三角學原理去計算牠的飛撲的角度一般。

有人喜歡把飛松鼠當作球來擲，不論你怎樣用力擲牠，牠會在半空中把擲速度緩停下來，再輕輕地降落到對方的掌中。牠們似乎並不反對人被這樣來玩，但是牠們的身體很柔軟，容易被損傷。

當牠們在自己玩耍的時候，牠們的跳躍速度驚人，無怪乎要用高速的閃光燈照相機，才能攝取到牠們的活動情形。

飛松鼠係一種愛羣居的動物，有人發現過五十多頭飛松鼠，同住在一處空樹穴裡。

如果發生搬家的情形，幼少的飛松鼠會由牠們的母親用啣運方法帶到新居去，牠們最愛住到啄木鳥的巢穴。牠們因爲身子柔軟，可以從不足兩方吋的入口處鑽到洞穴裡，一鑽入住，便可能幾年不再搬家了。

·有趣的飛松鼠·

奇·事·錄

·鵬·

得不償失

格拉芝地方有一個叫約翰的農人，和人家打賭，一連吞下了七隻活生生的老鼠後，居然贏得了賭注三角半。但是，不久之後，約翰便遭受方拘捕，被控虐待牲畜罪，罰款三十元。事後他大歎賠了夫人又折兵。

悔約四十年

墨里士地方的一個珍妮絲小姐，以男子羅沙破壞婚約，提出控訴。珍妮絲現年六十九歲，而羅沙也已七十三歲。珍妮絲指出，她廿一歲時天眞無邪，羅沙則應允與她結婚，迄今四十多年，對方仍未履行婚約，故依法控告。

公事公辦的人

美國肯薩斯城湯溫泉警察局局長比爾鮑奇，最近控告他的弟弟杜廸駕車不慎，控告他的父親酗酒擾亂公共治安，侮辱警官。當地的「每日新聞日報」以贊美的語氣說：「鮑奇一家唯一清白無辜的人，看來就是比爾一人了。」

羅馬婦女午浴圖

科·學·漫·談 美容術可治神經病

·杜茵·

一般人都相信，美容術的唯一作用，顧名思義，就祇能促進女人容貌的美麗，但最近醫學家卻證明，美容術還有更重要的用途——治療精神病。

不久以前，有一個女病人從倫敦醫院出院，精神病完全治癒，而她所受的治療，就是美容術。英國醫生已從她身上得到驚人的證明，化粧品對於一部份患精神病的婦女，實與藥物及鎮靜劑同樣重要。若干著名精神病院，已增設美容院式的「手術室」。

心理學家說，患神經病的婦女，如對自己的容貌的美醜能發生興趣，便容易治療得多。在許多特殊的病案中，慣常的治療方法都毫無效果，但脂粉、唇膏及新髮式，居然竟把她們治癒。

到目前爲止，美容術還祇施用於神經病院，但在不久的將來，也將擴展到一般醫院。英國的若干護士，除了平常的訓練之外，還需要由倫敦一家美容院請來的專家教導化粧術六個月。

英國最成功的一次試驗，是在一所叫戈特梅耶的醫院進行的。醫生們發現，女病人在「美容院」中，受過六個月的「化粧」治療了，不僅都心情愉快，態度也嚴肅得多，效果又勝於電療或其他方法。這種美容術治療，原是一家化粧品公司的女經理介紹給醫院的，她最近發現這種方法，可以使婦女的心情與舉止都發生重大變化，後來與醫生磋商，一經試用，果然成績驚人。

炎炎夏日公園飲茶 僑領「食住在雲華」

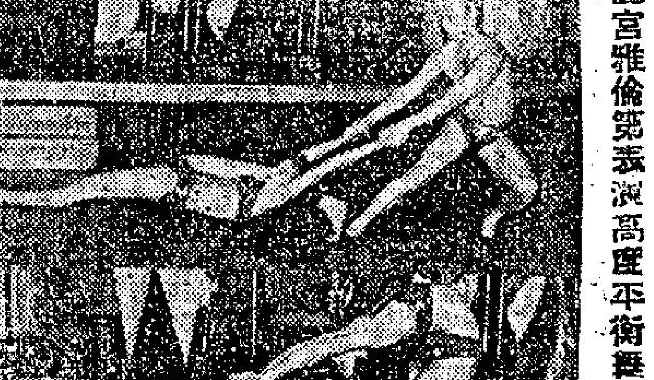

爭秋奪暑，這幾天來，天氣炎熱，室外溫度經常在九十度，在這炎炎夏日中，銅鑼灣域多利亞公園游泳池，誠爲好去處，但當游泳完畢或未游泳前，在雲華花園茶座飲些東西也是人生一樂事。雲華花園茶座由北角雲華大廈經營，環境幽雅，食品價廉物美，社團學校茶會最適宜。

北角雲華大廈共分三個部門，那是西菜部、旅業部、中菜部。中菜部設于雲華大廈六樓，附設夜總會，由「相思雀」萍姬長駐獻唱，兆俊樂隊伴奏。在一般海外華僑領袖遊港中，常有「食住在雲華」的深刻印象，董事長嚴雲龍，總經理胡漢強對業務擴展，十分重視。（星星）

陳露萍下週末晉都城 玲達善于剪裁 司馬音明晚晉東興樓

青春歌星陳露萍定于本月十二晚（下週末）起長駐北角都城夜總會獻唱，在宵夜時間，陳露萍能夠唱英文歌和時代歌，並且很富于舞感，站在音樂台上，台風很好，成爲年輕一代有前途的歌星。陳露萍曾參加香港青年歌唱團前赴寶島勞軍獻唱，極獲好評。

歌星玲達每晚長駐銀都夜總會獻唱，玲達不但是年輕一代而有前途的歌星，且是一個善于剪裁服裝設計專家，目前她所着的西服，全由自己設計，美麗舒適，女友們對她很敬慕，紛紛鼓勵她經營女服和童裝商店，玲達性張，樣子很甜。

台灣歌星，第一屆香港小姐司馬音，定于明晚起長駐銅鑼灣東興樓獻唱，時間由午夜十二時至深夜二時止。司馬音此次由自由中國來港，乃係拍攝影片兩部，業已「殺青」。東興樓總經理宋俊山，經理宋潤濤乘司馬音留港機會，遂聘在東興樓獻唱，明晚東興樓當有一番熱鬧，因爲那是司馬音第一次在香港的夜總會獻唱。

「莎寶」女傭月薪二百

在中環建國夜總會，尖沙咀樂宮樓表演蛇舞的美人莎寶蓮娜，此次在香港表演期間，願請一個年青女侍陪伴以服侍自己，月薪二百港元。這個女侍已找到了人，她能夠講英語會話，善于服侍，莎寶蓮娜最喜歡食東西，食的次數很多，所以女侍無形中需要消化力好者，否則會滯。

凌韻安抵曼谷

歌星凌韻於上週末由港乘搭航機前赴泰國首都曼谷，昨日此間凌韻家人接獲曼谷消息，獲悉她已平安抵達曼谷，並且稍事休息後，即與樂隊練習音樂歌唱，準備於本週末登台獻唱，她和曼谷著名夜總會簽了三個月合同。

伊士泰萊喜模仿馬高

菲律賓「性感歌后」伊士泰萊每晚長駐中環藍天夜總會獻唱，極受夜遊人士好評。伊士泰萊所唱的英文歌曲，唱有「熱燥三日」之感，她還不時模倣「Z彈」馬高所唱的歌，使人想入非非。「Z彈」馬高今在澳洲表演，以前在香港表演時而以性感馳名。（夜遊人）

莎寶蓮娜蛇蠍舞精彩 昂然進第三週

建國樂宮樓每晚各表演兩場 首都演熱舞·麗宮驚險舞蹈

中環建國夜總會、尖沙咀樂宮樓，由「百萬噸炸彈」，拉丁美洲艷舞美人莎寶蓮娜小姐表演蛇蠍舞以來，極獲夜遊人士歡迎，因爲這種表演是集香艷誘惑緊張刺激笑大成，所以男女老幼咸宜。建國夜總會和樂宮樓晚晚滿座，人人讚好，一看再看者極衆，由今晚起昂然進入第三週，更換新節目。

建國夜總會每晚表演兩場，節目不同，時間是十時五十分，深夜十二時五十分；尖沙咀樂宮樓每晚表演兩場，時間是十時十五分，深夜一時十五分，演期無多，欲看從速。

中環首都夜總會繼續由南美熱女郎A彈莎莉羅絲小姐表演熱舞，每晚兩場，時間是十時卅分，深夜一時十五分。

北角麗宮夜總會繼續由高度平衡舞蹈專家雅倫第氏夫人表演精彩舞蹈，每晚一場，十時卅分演出，僅有三晚演出，不要錯過臨別演出機會。（月光光）

麗宮雅倫第表演高度平衡舞蹈兩鐘頭

中國第一補酒　恰康壽參茸固本酒　強身壯體　固本扶元　驅風逐濕　聖藥百病　產後補養

今天七院聯映　太平　環球　北河　域多利　油麻地　龍城　金星　殭屍拜月　恐怖刺激！　順利影業公司創業鉅獻

豪華快樂　今天重映　一部罕有的刺激暗殺偵探巨片

新世界　男人之禁地

益壽靈　功能強精健髓補中益氣和血駐顏不老男婦咸宜　永樂西街二〇七號　電話：四九六八七　瑞和祥參茸行總批發　七星油救急扶危　參茸益壽酒常飲延年

永生公司新樓租售　北角馬寶道44至62號　香港仔田灣街　益豐街　洽購處

添丁入伙酒席　甜醋　文記店　北角馬寶道九號E

工商晚報　分類小廣告

大中眼鏡　驗眼配鏡·廉美準確　近視老花每對六元起　永樂街口十一號（大新公司斜對面）

和售　硬房床位出租

宮華　中西彩片　新貨上市　真光（由文咸東街口上）　新張精彩　猛片上市　福華

永安　女子理髮室　標準技師　新張優待　全套二元

新華　片王之王　最新運到

章記　出售　陳亮明中醫師應診　老招牌　唐人大樓　隨時入伙

南屏　大觀　公寓

醫藥　國產中藥　煉劑古方成葯　香港池恩堂藥廠

斷臂美人

王樹 著

「老實告訴你，桑小姐，」原宇三三七也站了起來說，「我是不懂得什麼公式不公式的，而榮事家又同去販電鐵了。所以，我們仍舊要等他回來了才能開始談判。我實在不知道你手裏拿的是不是我們所需要的東西！」

「可是，先生，我卻有百分之一百的信心，相信這正是你們所需要的！」她將手裏的那卷紙向原宇三三七一揚，在沙法上坐了下來。「來，坐到這兒來！」

原宇三三七在她身旁坐了下來。當他很快地向桑上蝶手裏的那卷紙看了一眼時，他也禁不住心跳加速了。「好吧，」他說。「我們先談一談價錢也好。——你要多少錢？」

桑上蝶一時也說不上來。她只是很快地將自己每月的開支用心算來乘了一個「十二」，再加了二十倍。

「一百萬不算太貴吧！」她說。

原宇三三七伸了伸舌頭。「小姐，你這簡直是獅子大開口嘛！」

「你是嫌這價錢太大？」

「大得離了譜！」

「那末，你倒也讓我知道知道你們願意出多少！」

原宇三三七向她伸出了兩隻手。「頂多十萬！」

「美金？」桑上蝶問。

「不，」原宇三三七搖着頭說。「港幣。」

「如果真是這樣的話，我們這一筆交易談不成了！」桑上蝶說着，為自己點起了一枝紙烟。

「但我有了貨，是不愁賣不出去的！說不定你一走，又會有別人來找我。而等到你想到我所開的價錢還不太『離譜』，又回到這兒來時，我已經失去了跟你談判的資格了！」

桑上蝶這句話，原只是商業上的一種『戰略』。但她沒有想到它竟生了奇效。——原宇三三七變得很緊張了。他說：「是不是另外有人來跟你談過？」

「你認為驚奇嗎？」桑上蝶反問道。

天長地久

長篇抒情小說　徐[illegible]著

十、好夢方酣

伍太太這麼一說，老律師自然不便再說下去了。他無可奈何地長歎一聲，又試想從睡椅上坐起來。

「老爺，現在是晚上了，」伍太太低聲說道：「你想起身幹什麼呀？」

「現在是晚上嗎？」老律師似乎有些惘然地，他張目四顧，終于又頹然地躺下來，「我還以為是早上呢！」

把晚上當白天，把白天當作晚上，這可憐的老律師伍尚德，直病得糊塗了。

大約又再過了半個月光景，老律師的病似乎更嚴重了些。有時候，他會突然神智昏迷，有時候，他會一個人躺在床上喃喃自語，這一切跡象，都顯示出他可能隨時有什麼不測的了。住在澳門的姑媽，特地趕到香港來，還有伍太太的表弟也同時來到了臨塘道伍公館。

她們沒有和老律師見面，事實上，她們之到這裏來，也並不是為了老律師的病。誰都知道伍公館裡的那株老樹就要倒了，老樹上有一個鳥巢，這巢裏的鳥兒必需在樹倒之前尋找自己的歸宿。

「看情形，他也不會太久了。」姑媽來到的那天晚上，伍太太就和她作了一次密談。

「大小姐的事，仍然沒有消息嗎？」這位姑媽在沉思了一會之後，突然這麼問道。

「沒有消息，連半點消息都沒有。」伍太太笑着回答。

「那就謝天謝地了！」姑媽叫了一口氣，卻張目四顧，伍太太立刻會意，忙道：

「是要香煙嗎？」

姑媽點了點頭，伍太太立即起身過去，拿了一包香煙過來，遞給她一支，同時給她燃上，這纔見老姑媽笑道：

「近來有許多事，記性也差了，譬如說，我從澳門過來，香煙總得多帶幾包呀！澳門香煙比香港要便宜幾塊錢，一天以一包計算，一年下來……」

「姑媽，別談這些吧！」伍太太截斷了她的話。

「哦，對了，我們剛纔說到了什麼地方呀？」

「我們正說到錦屏沒有消息。」

「阿彌陀佛，南無大慈大悲，」老姑母正吸着香烟，一聽伍太太這麼說，連忙噴出煙霧，接着說道：「這就好辦了，老爺一死，你就可以一手遮天，啊，我又忘記問你：這間屋子是用你的名字買下來的嗎？」

「以前不是的，自從我來到伍家，就轉了我的名字，這就是我來到伍家的條件，姑媽，你不是不知道，那個時候我在美莉舞廳，和老爺認識也是在那裡，他追得我緊，我就開出了這個條件，他立刻答應了。」

孤獨的人

——日本太子明仁外記——　蘇島泰輔 著・成仲恩 譯

「大家一方面恨美國，一方面又在自怨自艾，日本打了敗仗。隨之而來的，就是那個兵不血刃的無血佔領……一切究竟為的是甚麼？」且談起皇室，每個人都那麼馴如羔羊，俯首唯唯。這就是萬事的出發點了，還能夠做甚麼批評？說殺資順到我們這裏任教的事，也算得是Taboo（禁句）！」

「Taboo」——

吉彥聽到這句話，怔了一怔，目光凝視着矢津。他接觸到矢津焦躁、掙扎、憎恨這些情緒，混雜在一起的視線。

「Taboo……」

「對了，是Taboo。」

反覆地，矢津將這句話，塞進正感空虛的吉彥底耳洞。吉彥的過去，從斜面、縱面、正面、橫面，四面八方交叉着，爬進他底腦袋之後，又溜走了。明仁的姿勢，侍從的動作，同學A的臉，B的臉……「Taboo」使他們變若寒蟬，帶着若干恐懼心理，在課室內端坐的各同學的臉：不則一聲地，攜起槍桿走着，偶爾也會做出一個苦笑，而踏上征途的軍隊的行列：這些，一幕又一幕，川流不息地在他眼瞼浮現。

矢津彷彿用緩慢的語調談着甚麼，但吉彥卻沒有聽入耳。

矢津站了起來，敏捷地搶去賬單。當他在櫃台前掏出腰包會賬時，吉彥瞥見他那膨脹得幾乎多出自己腰包十倍以上的鈔票，不禁有點迷茫。

「那末，再見了。」

矢津站在對過車站，露出編貝似的牙齒笑着。瞧到他那寬濶的肩膀，吉彥忽然想起，他的父親曾經是一個有名的新聞記者。

「沒有一個同學，穿校服能夠穿得比他更像樣的了。」吉彥心下暗想。事實，那件形同從前日本海軍士官制服的校服，套在肩膀寬濶的矢津身上，使他愈發顯得英氣勃勃。矢津隱沒在向這邊駛過來的電車搭客的人羣後面，一陣焦躁、恐怖混合的情感，侵襲了吉彥。不旋踵，他的身體，也給人潮前呼後擁着上了電車，窗外很暗，吉彥腦海正想着應如何措辭，將遲歸的原因向家人推飾過去。

打算從陰暗的迴廊，走進另一班課室的吉彥，卻與自內裏走出來的明仁，碰個正着。

「對不起。」

明仁向他陪了不是，就是如此謙敬而已。明仁安詳地走開。明仁所遺留下來的氣味是甚麼呢？吉彥在極力追尋。當他發現那是一股肥皂氣味時，不知怎的，他覺得事情非常滑稽。（八）

鮮陳集

商文

篦式搜括

諺說：「賊過如梳，兵過如篦」，這形容盜賊的搶掠，不過像梳梳髮一般，還不致於怎樣乾淨，但那些不法的所謂「清鄉軍隊」經過之後，就乾淨到用篦清除髮垢一樣的乾淨了。

現在，我們可以用篦來形容共黨的搜括吧，但不，共黨的搜括，要比篦為更乾淨，端合加一句：「共過如洗」。

目前我們曾介紹過共報所報導的「實物儲蓄」辦法，即按戶搜出所謂不必要物品，勒令送交「人民銀行」倉庫，作為「儲蓄」，這本來已經盡其搜括之能事了，但還不夠，據廣州日報載：最近廣州更提出「街道辦工業，支援工業生產」的口號，全面動員各街道居民，「獻財、獻寶、獻五金、獻廢物」運動。因此，不少人因被迫「響應號召」而「自動拆除窗枝、鐵閘、門環等所有大小五金將之「獻出」。無論婦女嫁時妝奩，世代相傳的房屋地產，畢生積蓄，老人隔備之棺材，壽衣等等，都須「獻出」。

這一運動，當然不會沒有「成績」的。據中共廣州市中區區委書記何明在廣州日報上所發表工作報告舉出的所謂「動人事例」：一、寶華街第二居民委員會在四天內收集廢舊物品價值二萬二千多元，其中廢舊銅鐵就有六千五百七十五斤，平均每戶「獻出」十二斤。二、有些婦女連陪嫁的錫香案和牌邪銅錢劍都翻了出來。三、一位六十七歲的老婆婆寫信到香港親屬寄放在她那裡的電動織布機「獻出」。四、許多居民「願意」騰出房子的面積達約三萬平方公尺，解決了三十六家工廠和三十多家手工業生產社地址的困難。我們可以想見，中共就在「街道辦工業」的口號之下，實行竭澤而漁。我們也可以想見中共挨戶搜索物資的情形，是不是和盜匪明火打劫，和獸兵洗村一樣的可怕。農村有農村的破產，城市有城市的破產，可謂無一處是乾淨土，要逃避，逃避到那裡去？

中國政治哲學，「百姓足，君孰與不足」？現在中共徹底把老百姓之所有，搜括到一乾二淨，美其名曰「愛國」，試問老百姓都過着恐慌飢餓的生活，整個國民經濟破產，社會生活破產，又如何可以去「愛國」呢？國家又怎可以發生力量出來呢？中共這一政策，是要把人民一切生活資料都集到極權手上，使人民一點活動餘地也沒有，才可以迫到他們不得不接受中共命令，永遠做着被支配的牛馬、工具。另一方面，中共今日處境，已到了山窮水盡的地步，維持他們的政治生命，供養幾百萬大軍和共幹，已經不易，還要向國際示強，拚命作軍事擴充，拚命作門面裝飾，試想，他們的錢從那裡來呢？唯一的辦法，只有向人民身上打主意了。但經過這樣殺後搜括之後，再下一步又如何呢？除非中共會變魔術吧。

生死恋

南宮搏

補破衣

一個經過喪亂的人，可能有種種特異的反應。王仙客祇覺得奇怪，但是，他從來不敢問，也從來不敢正眼去看她——他怕那對深沉、似乎有些陰森的眸子。

可是，張媽媽是熱情的和達觀的！她提到過去，祇淡淡地帶過，好像失與子的死亡，在她心中不會留有痕跡。也好像，夫與子的死亡，是自然底規例。

這樣，又經過了幾次的見面，王仙客和那少婦較為熟悉了！但偶然也會交換一二句話！不過，那少婦底森嚴氣味，仍然不曾屏除。直到有一天的黃昏，王仙客整理了草藥之後，洗手，到屋後去收拾晒着的單衫，恰巧那少婦也在收衣服。

「大嫂！」王仙客隨口叫了一聲。也許，他的叫聲太親暱了！也許，他的態度有輕佻的傾向，她冷冷地睨了一眼，沒有回答——這使得王仙客侷促，驟然脹紅了臉。

那少婦拖了收下的衣服，從他的身邊經過——也許，她覺得自己對一個已經熟悉的鄰居太冷落了，也許，她的本性是冷峻無常的，總之，她在與他的距離最接近的時候，忽然現出一絲幽微底笑容：

「你的衣服破裂了——」她一努嘴，指着襟上的衣服。

王仙客臉上的紅暈未消，這一笑與這一問，在他，感到無與倫比的意外喜悅。一時，侷促不能出言了。

「我同你補吧！」她徐徐地說，把懷中的衣服放下，又把縫在衣襟上的一枚針拔下來，就立着，靜靜地為他縫補破衫。

他的侷促尚未消除，他看她的手！——十指尖尖，指甲修得很勻，也用花汁染過顏色，這像一雙貴族婦女的手！

「以前，你補過衣服嗎？」他低問，但沒有看她。

「我——」她想了一想：「我縫補過襪子，但縫不好！」

「其實，那是很容易做的事！」她語氣搖接下去：「男人總是喜歡用刀用槍，倘若男人也用針綫，大約就不會打仗了！」

這是新奇的理論，使他驚異的理論——他想，如果每個男人都用針綫縫衣服，那像一個什麼世界啊！於是，他由衷異的設想而一笑。

「你笑我——」她仍然低着頭：「男人都是一樣的！喜歡打仗，做英雄……」

「不，我不是的，我從來就不喜歡打仗！」王仙客正經地說：「我小時候雖然習過武，可是，我是一個文人——」他於不知不覺中洩露了自己的身份。

她稍稍抬了一下眼，並不因此而驚異，隔了一歇，才說：

「文人，現在改行作農人了！」她說着，把綫打了結，才用牙齒把綫咬斷，低說：「好了！」

「謝謝你——」

他的話尚未說完，她已經抱起衣服，又是冰冷地走開了！

沉淪

賴安宇

利文立只好把杯中酒喝乾了。

「這才是個男子漢哪。」章榮燕把他的酒杯接過，向他拋一個媚眼兒，嫣然微笑。「還要來一杯嗎？」

「一杯已經太多了。」利文立連忙婉拒。

「那我就告訴你聽他們說的一些關於你的事情罷。我聽說你是個害羞的孩子，老找不到一個女朋友的，這一點我懷疑得很。你真的沒有愛人，沒有女朋友嗎？」

「我怕我不懂她們的脾氣，大家弄得不好。」

章榮燕忍不住笑將出來了，她的潔白的牙齒和她那雙烏溜溜的眼睛相映成趣。

「他們說是她們不了解你。卻把一個最好的孩子放過了。他們並告訴我你是個動聽的大學生。」

「我知道，」利文立答，「他們叫我做書獃子。我就是那麼的一個書獃子。」

「我卻高興你那一股傻勁呢。」章榮燕說。

當他們在談話的時候，也有留心到兩人的動靜的人，麻子約翰一邊跳他的舞蹈，在喘過氣來的時候便這麼對劍生說。

「你看榮燕要吊你們的二少爺的膀子啦。」

「沒有用處。」利劍生說，「你看他們是母與子。」

跟着大家也笑將起來了。笑的連利文立也注意了。

在年齡上，利文立和章榮燕沒有多大的差別，他至多比那女人輕上一兩年，利劍生指的是經驗方面，的確，比利文立章榮燕老練多了。在她眼裏，利文立誠然是個「孩子」。

因為利劍生他們的一笑，利文立忙即走開了，因此終結了和章榮燕的談話。章榮燕也給另外的一個少年纏上了。他說他很愛章榮燕的眼睛，人家是眼睛吃冰淇淋，他卻願意把她的眼睛作冰淇淋吃到肚皮裏，說這話的年青人叫李順，他是個消瘦的傢伙，朋友卻叫他做道人李順。傳言他是有吸毒癖的，他卻否認。章榮燕對利文立很有點興趣，她說過愛他那股傻勁，她目送他離開別墅到外邊去了，她待要追隨卻不幸給李順攔了。

「我到外邊走走，馬上就回來。」章榮燕說。

「你就心他會迷失了嗎？」李道人譏笑說，「不要就心，只有和你在一道，他就會迷失。」

章榮燕好容易才把李順擺脫了，來到別墅外，縱望沙灘上也沒有人影，一艘遊艇開動的馬達聲劃破了空闊海天的寂寞。章榮燕只好廢然而返。

利文立開着遊艇，向烟波裡漫無目的的開去。他需要避免別墅中的喧鬧。

新江湖奇俠傳　六八四

節婦教子殺敵　義士設計報仇

高笠園

今日提要：明恥辱法源出家　超亡人孟蘭禮佛（一七〇八）

危守祥出家法源寺，取名悟色，約定三年之後始受戒。長老囑他三年之內不可離京他去，危守祥泣告長老道：兄弟為一女人，失手足之情，誠畜牲不如之人也。弟子並不想報仇，如果為了一個絕色女子，奈何了自家弟弟，也算不得好漢。只是弟子怕守怡年輕，使着武藝無敵，以後遇事橫行，所以弟子無論怎樣，也要教訓教訓他，使他知道武藝是無止境的，強中更有強中手，不然他將來一定會死於非命。長老點頭道：此言甚是，不過要能教訓你老弟，也不是件易事，他這終子獨於武藝是天生之才，你父大不該將家學通通傳了給他。危守祥道：師父有所不知。當初傳授倒是一樣的，只因弟子係嫡出，現在二十八歲，他才十四歲，大了他整整一倍。當年父親只生弟子一個，在幼年時怕養子吃不消，所以到了十歲才令習藝，弟子習到十六歲時，因為家中富有，又驕養慣了，家人帶了出去玩耍，弟子其時已知道好色，從十六歲起到前年，每夜無女人伴宿，即不能入寐，但家中欲為弟子娶婦，弟子卻不肯，除了兩個收房丫頭外，在外不知採過多少花，玩過多少奇女子，去歲忽然見到白牡丹，弟子便從此一心一意，京中公館并山東莊子中之侍婢，弟子一個也不動她們，只求其能娶到白牡丹，了此一生慾念，願與之結髮相守一世。這話是實話，偏偏她能令弟子死心，卻又偏偏遇到了這個不爭氣的弟弟。說時歎息不止。長老安慰道：你從今在此多練功夫，本來你體質比你弟強，自十六歲以後，十多年的女色，能留了幾成本事，還算你了不得的。我介紹一個人帮你每日練功，還可傳你幾種你危家沒有的本事。說着，命小和尚去叫瞬麻子來。不一會，一個廚房裏火工僧來到，曲背躬腰，一臉麻子，白髮蒼蒼，一步履艱難的樣子。長老將危守祥來出家之事告訴了他，請他一定要收危守祥做弟子，期以兩年，使他能回家教訓那個弟弟。瞬麻子是正白旗從龍入關之貴胄，卻棄家學道，為了立志唸十萬遍經，決心到法源寺做火工苦行僧。危守祥見老和尚如此鄭重，必有道理，便立刻當了長老，叩了四個頭。瞬麻子笑對長老道：你老人家又給咱惹是非。長老道：這個徒弟是為了救他弟弟，不要可惜了一個有本事的孩子。瞬麻子聽得此話，從此與危守祥住到一個院落，早晚子午四個時辰練功。且說光陰易過，不覺又到了七月十五盂蘭大會，法源寺乃京中名剎，放燄口做盂蘭大會七日，官宦人家小姐夫人，分日前來看會燒香。這日白牡丹隨了賈氏，也來法源寺做功德，燒金銀錠，超度死了之賈氏一家，並為她父親報仇的唐田禮。賈氏在殿內跪香拜佛，白牡丹行過禮後，帶了丫頭，到各殿隨喜。來到東邊大花園之大悲殿，恭閱此處乃是看香最好的去處，忽見一個和尚從大悲殿裏閃了出來，一眼看見了白牡丹，四目相對，白牡丹覺得此人好生面善，只是想不起來。那和尚一見了白牡丹，便低下頭去，卻不迴避，隨意看了兩眼，似有顧慮之狀。白牡丹忽對丫頭言道：你看那和尚，樣子似誰？丫頭隨了白牡丹多年，聽得此言，忙也留神看去，那和尚不便久停，已經離開大悲殿前，轉入西角門去了。丫頭忽然大悟，對白牡丹道：小姐，這師父不是危家大少爺麼，原來出家在這裡了。白牡丹被丫頭一語說破，也覺不錯，便同了丫頭快快走入西角門去，只見另一四合院落，有遊廊通過去，還有門戶。兩個不敢亂走，只得回身，到殿上尋得賈氏，一道進了知客寮吃茶。白牡丹悄悄向賈氏說了。賈氏也覺可異，便細聲道：且不可說破，回去再作道理。當日回到家中，白牡丹甚不放心，原來這大半年來，只有危守怡來往，他哥哥之不見，危守怡只說回了山東莊屋，不願再進京。將兩種學法，通通傳授了白開雲，又不許多重複來了。這個小子自從兩次半夜入到白牡丹房中，動了動手，現在因他哥哥已經退出，不知下落，便決心求白開雲成其事，不敢再一個人半夜入房。白牡丹見他比自己小了一歲，又嫌個孩子相的娃娃，只當他為兄弟看待。白開雲幾次要開口，賈氏卻止住了，說白牡丹心仍留戀他哥哥，現在還不知他的下落，怎可開口說這孩子的親，因此白開雲只是推脫。這日危守怡又來到白家，原已成了通家好友，不必避嫌疑。走到上房來看賈氏和白牡丹，白牡丹一見他就笑問道：令兄已有下落，你可見到。危守怡愕然道：他在山東家裏，怎的說有了下落。白牡丹登時收了笑容道：他已作了和尚，難道你和你老太爺不知道。我也明白你們兄弟失和，是為了什麼事情。你年紀這樣小，使着本領逼走親兄，你有本事只能殺人，卻不能得到一個人的心。你拿刀子來，可以挖了我的心去，我一點也不害怕。你想得到我的心，還留來生再說。危守怡不防她有此一說，羞的兩頰緋紅。正是：

羞惡之心　人皆有之

百樂門　今天獻映　聯美公司驚險動打巨片　虎豹龍蛇傳！

東方・麗斯・京華　即日起聯映　霍士新綜藝體戰爭片　百戰王獅　The Young Lions　馬龍白蘭度　夢甘利夫特　迪恩馬田　主演　文中上片

今天四場獻映　聯美驚心動魄巨片　汽車情殺案　下期獻映　鐵血軍團

今天盛大獻映　史丹利碧架　四平山龍虎鬥　明早　阿飛世界

真光　即日四場　倫理巨片　吳楚帆　白燕　張活游　苦女江海燕　上集　明天　苦女江海燕下集

樂聲・百老滙　最後今明兩天獻映　糊塗小新郎　HAPPY IS THE BRIDE　伊安加米高　珍納史葛　柏加素　施合演主　明晚九點半先生　龍虎屋

利舞台・普慶　即日最後　聯藝公司西片　羅斯譚布連之得意作　金槍小老虎　"THE YOUNG GUNS"　明早　利舞台　普慶　裸女天魔

娛樂・樂宮　今天仍映　哥倫比亞新聞片　沙漠血戰史　BITTER VICTORY　新藝綜合體　下期　學士流風

高陞　大戲　劍底情鴛　明天放映　蟹仔夜祭蟹美人

中央・大世界・好世界・光明・皇宮・龍城・金星・龍城金星　今天聯映　永華影業公司　夫榮妻貴　芳艷芬　蔣偉光

今天盛大獻映　潘安　男美子　全部伊士曼七彩　鄧碧雲　全部反串　監製：雷基　導演：陳皮　撰曲：羅寶生　鄧碧雲　梅綺　譚蘭卿　歐陽儉　半日安　月兒　周坤玲　源海鳳

仙都・麗都　今天仍映　尤敏　趙雷　劉亮華　主演　八約黃昏後　現世男女戀愛寶鑑

東樂　美高梅趣艷大笑片　格蘭福特　芝雅絲嘉麗　安法蘭絲　伊華嘉寶　美女百名　近水樓台　新藝綜合體電影特藝七彩・片上中文　Don,t Go Near the Water　明天：風流記者

SIERA RADIO
荷蘭最大名廠
世樂牌
1958年度最新出品
收音机・錄音机
香港電台創立三十週年紀念　特作空前減價以伸慶祝！
五管三波段　1080U　$155.00
七管四波段　2073A　$799.00
桃木売六管四波段　3064A　$180.00
六管按鈕四波段　2089A　$240.00
桃木売七管四波段　3063A　$230.00
七管按鈕五波段　3060A　$285.00
6013A　手提錄音机　$649.00
6058BT　原子粒電池机　$270.00
・港九各無線電行均有經售・
總代理：華美電器行
香港德輔道中一三五号　電話：36412

本報啟事
查本報設立之分類小廣告信箱，純為便利登廣告戶與應徵者轉遞信件履歷之用，絕不負銀物品轉達之責，如有誤將款項附函寄由本報收轉者，請即來本報廣告部接洽領回是荷。
工商晚報啟

尿病　九代祖傳古宮秘方　香港德輔道中八十六號三樓　電話：三三六四二號

白蝕　初起小點，漸延全身，肌膚皆白，形狀可怕

中醫師　王廣發　鵝掌風　灰甲　癬

太古船塢左翼工人 今晨突然發動工潮
糾察在東門阻止電焊部工人上班 警方已派員到場監視防範有意外

【本報專訊】香港太古船塢今晨突然發生勞資糾紛，百餘左翼工人所組成之臨時糾察隊，結集于太古東邊大門口內之斜坡地上，臂上均配戴紅色臂章，寫上糾察隊之黑字。警方對該糾紛事件，現已予嚴密注意，以防引起不愉快事件。今晨該塢前未見有武裝警員到場駐紮。

勞資糾紛事件之起因，係由船塢電焊部左翼工人引起，廠方對該部份一些工友目前所發生事件，認為足以阻礙船塢之工程，昨晚特發出通告，將梁子聰判頭及其所僱之臨時工友與學徒之「牌仔」收回，並禁止入廠工作。因此引起該部份工友之反對，今晨七時起，立即組織糾察隊，已開始把守太古東邊大門口內，阻止電焊部工友進入船塢工作。至今晨九時許，在斜坡路上之工友，增加至一百餘人。左翼工人并於九時推出代表葉×，向船塢方面談解決，但結果未悉。

據謂：港島各區警署，昨晚突接獲上層當局命令，採取戒備措施，該措施包括由今晨零時起，各該區警署之警察人員一律取銷假期，駐署聽候差遣，而平日編隸之區防暴隊，均整裝集中候命。

關於此次警方突施戒備工作，未見諸公佈，是否與此事件有關，抑或有其他原因，未獲任何警方公佈。

茲將太古船塢昨晚所發出之通告錄下：「致電焊部判工目梁子聰轄下之技工學徒及其他份子，由於數日來在該部所發生之事件，而致阻礙本公司工程之進行，本公司迫不得已，將本公司與梁子聰之員工之牌仔之膠質有相片者，及梁子聰所屬船之臨時僱工牌仔，一律即時取銷。無論何人，不得再用。上述之牌仔，不得進入本廠或在廠範圍內停留。關於上述人員，取回其本人物品辦法，將另行通知。」代理總司理梢殿臣。（百）

邊境偷渡又活躍 警方已加強檢查
新界公路幹線增派巴警盤查車輛 澳門蛇船未歛跡每客收七十五元

【本報專訊】新界人民，集體偷渡入境之事件，最近似又趨活躍。本港警方，為防止偷渡，已在新界邊境若干地區，加派警員巡邏，經被查後多被遣返者，被拘獲之偷渡者，送返華界，連日警方除在邊境加強防守外，並於新界青山道、大埔道兩條通入九龍市區之幹綫，派出巴基斯坦籍警隊，突擊檢查。來往新界之車輛巴士，多被抽查。而居民到新界旅行者，以携備身份證為佳。

鄰日巴基斯坦籍警隊，當於粉嶺及元朗之路口、蠔地、屏山一帶公路險口，突擊檢查。即經常設在深井、沙田之兩個警站，對來往人車之注意，亦比平時加強。

從華界偷入港境者，多在邊區之打鼓嶺、蓮馬坑、木湖、沙頭角以至西貢。偷渡有兩個方式，一種為集體偷渡，每批人數多者百餘人，少者數十人；另一種則由「蛇頭」個別帶引。有華界人民，因堅決離開共區，不惜千方百計，籌集款項請「蛇頭」帶引入境。「蛇頭」諳熟中英邊界之海陸路線外，並對「蛇客」講述香港九龍一些道路名稱，以便預防萬一為警員盤查時，懂得應對。此外如「蛇客」之衣式更換，因目前大陸人士所穿之衣服、鞋襪，均予辨別，例如大陸之膠鞋，與港製者不同，且有牌子可稽，故須全身替換。此點，本港警員，亦已洞悉。（求）

【本報專訊】新界沙頭角、文錦渡、落馬洲、流浮山各地，及吉澳、塔門一帶，邇來頻頻發現有水陸兩綫偷渡入境旅客，迭被警方破獲。新界警察當局徹底嚴密防範偷渡事件，現已展開突擊檢查，新界邊防高級警司與白朗，連月來親率同武裝警員一批，分赴接壤華界之沙頭角、蓮麻坑、打鼓嶺、文錦渡、落馬洲一帶巡邏，如發現邊防鐵絲網有損壞情事，即派工趕修，夜間增派巴基斯坦籍警隊、穿山甲特警隊巡邏邊境各地，每隊警隊均携備有無綫電話機一架，經常與指定警署聯絡。（詠）

【本報澳門專訊】港澳間偷渡組織頗有改變「營業」方式者。據聞，旅社多已不直接派船運客，而轉託專營「蛇船」之組織運客至港，旅運社名收費亦重新訂定，每名收費為七十五元。閒蛇船則收運費五十元，另有一種保證送到目的地者，每名收費五十元者，則須明送到香港九龍市區，登岸後，自行入市，不負送之責。

「國際商展」停辦
謝伯昌對靠攏者的幽默

本報記者天虹

「國際商展」在九龍總商會一個理事聯席會議席上，決定尊重香港政府的意見停辦了，看來一個「靠攏」是不夠面子，而作一次修痛的失敗，然而，在赤色烈燄燃燒到世界每一角落之秋，九龍總商會首先表示與香港政府合作，為了全港的同胞安寧計而停辦，這不失為最偉大的果斷。

另一表面看來，某些報紙不惜撥出廣大的篇幅，一連串向着謝伯昌個人攻擊，指為「搞兩個中國」的政治家，「國際商展」的停辦，似乎是他們的力量的表現；而然，事實並不如此，有正義的人誰怕靠攏份子的狂吠與叫囂？海港問題，教育司禁止學校作有政治色彩的懸旗問題，這班人物何嘗不是叫囂；但他們能發生甚麼力量？

主持會議的謝伯昌帶着笑容述及香港治安當局的來函，勸告停辦國際商展，主要是份內的事，毫無政治意義的生意，假如給有政治色彩份子而牽到暴亂，特是港九同胞蒙受損失，權衡得失，還是以尊重政治意見為上策。謝氏的報告，顯然獲得全體理監事的同情與支持；境內的氣氛始終保持和平寧靜；沒有人對香港政府這種措施表示憤慨，為的大部份的理監事不會相信赤色份子的言論會發生力量，但却相信赤色份子有擾亂社會秩序或發動暴亂的力量，九龍總商會不會畏懼這種變相黑社會的魔鬼，為了二百多萬市民的安寧却寧願忍痛。

籌備多月的國際商展不辦了，事後謝伯昌個人發了一篇富有幽默感的談話，內容是：

「本人因為主持籌辦國際商品展覽會，引起本港有等報章，不斷以各種方式文章向本人攻擊，指為英蔣幫份子，配合製兩個中國，本人對此種報章，平日甚少機會閱讀，根本不知什麼一回事，及親友們閱讀這些新聞轉告本人，始知道被推許為政治人物，在處國際大事，受寵若驚之下，不過本人仍不明白，以這樣具有歷史自視為羣衆喉舌之大報章，不惜用重要地位篇幅，為一介小商人一連十數日大事渲染，其實本人擬利用暑期籌辦商展會，是因為既有現成的大廈為會場，動員一下人力，藉此為本港工商業及經濟貿易上作一點貢獻，在本人看來，甚至整個世界有識人士看來，以商會而舉辦商展，實在是份內而又極普通事情，何以竟勞該等報章編者先生用巨大篇幅大事渲染，攻訐文字，試問本人是不是一個政治家？又是不是有能力攪兩個中國的大人物？雖然他們一貫作風擅長顛倒黑白，有不斷說謊便可成為真理的手法，但這次擴大替本人吹牛，強將一個出身商業學校而一向從事商務的商人，瞎捧為政治家，甚至視為具有力量攪兩個中國的人物，簡直祇顯低能的做作而已。可是本人對於此次事件的感覺，不獨不會恥笑他們的低能，與憤怒他們捏造醜詆的惡意，反而感謝他們，因為本人雖不是他們所說政治家、大人物，但在無形中已經聞名國際了。

最後本人應鄭重申明者，搞政治我是外行，搞商展則優為之，這次辦不成功，不是沒人參加，只是恐怕現在每天在叫囂罵的人將來暴動起來，責任太重而吃不消，所以索性不辦算了。」

變成了國際政治家，中共向來以攢帽子著名的，這頂大帽拋在謝伯昌的頭上却很合宜了。謝伯昌，這是聰明還是愚蠢？

指謝伯昌是攪「兩個中國」的人物，有所謂商界名流、電影界、教育界，不用做工的工人，謝伯昌對記者談話時說，我不駁斥他們，為的人類給人當作畜牲牽着鼻子走，所說出不由衷的言語，顯然不是心願，這一羣人物也太可憐了，駁斥他們是毫無用處的。

這回騙到幕後的問題了，「國際商展」認領攤位的太踴躍了，辦法所攤位收費一百元，商展停辦以後，如何善後呢？是由觀塘廠的湯國華先生首先倡議不取回按金，聊作補助九龍總商會籌備時期的損失，這一股義氣，博來不斷的掌聲，預想嚮應湯國華先生的義舉者當在不少。

這次參展的國家除了自由中國之外，有日本、南韓、菲律賓、南越、泰國和歐洲各國（當然沒有共產國家在內），九龍總商會怎樣交代呢？這是頗費腦筋的事，最公正的答覆是把香港治安當局的來函抄錄送給各參展國，一句「為了香港的治安」，但是各參展國對香港治安當局的[illegible]樣？辦一個商展也會鬧出治安問題，是否目前香港的警察力量還沒有建立到足以壓止暴亂的力量？是否中共好亂份子真有龐大的組織？[illegible]

銅鑼灣避風塘內 女艇主被斬
頭手部刀創多處傷勢嚴重

【本報專訊】今晨六時許銅鑼灣避風塘一小艇上，有一女子被人用刀斬至重傷，現尚在醫院急救中，情況頗為嚴重。傷者名張玉珍（廿一歲），寄住東大街木屋），是該小艇之女主人，日常倚家艇居住於艇上。據鄰近艇戶謂，今晨清早，似聞傷者與人發生口角，非常激烈，其後則聞傷者高呼救命。各人移近一看時，傷者已倒臥血泊中。警方聞訊抵達之後，除將傷者送院救治之外，并將一男子帶返警署查詢。據謂，傷者頭部傷處竟達十處之多，左手亦受傷多處，傷勢很是嚴重。傷者因何遭此毒手，未見有關方面透露，鄰近艇戶亦避而不言。（乙）

天主教籌備露天大彌撒

【本報專訊】本港天主教當局現已着手籌備舉行盛大露天彌撒，以慶祝十月廿六日救主之王節日。彌撒總會在香港會球場舉行，所有程序，將按照一九五四年在南華球場舉行之聖母年集會。開始時將為主教大彌撒，由白英奇主教親臨主持，并按傳統作耶文講道。然後各區聖徒按序遊行。教會當局現已組成一委員會，主持籌備工作，由鄭文達任主席，由各牧區及主教個人派出代表任委員，其主要工作之一，乃為設計及建設一可以移動之聖壇，以便將來有盛典時可再應用。（乙）

漁船仍逃出
共艦監視下 前日有一艘抵澳門

【本報澳門專訊】雖在中共炮艇嚴密監視下，漁船仍有不斷冒險逃出鐵幕。前日下午五時，又有一艘大陸小漁船（蝦艇），由中山港口安全逃抵澳門，泊於黑沙環。

查該漁船，為領有大陸船牌者，船身漆中新××一號，船主黃×，妻方氏，携同一年十歲之子來，漁船逃來澳門。據稱，渠等年來均在新會、中山兩縣海面作業者。

深夜投海老翁溺斃

【本報專訊】昨晚十一時半，由深水埗碼頭開出之渡海小輪，有一乘客于中流跳海，隨停航搶救，但已昏迷不醒，船抵碼頭，召十字車到，由救傷人員施用人工呼吸急救，終告不治，遺體移往殮房候驗。

據悉：死者為老叟，年紀約在六十歲左右，身穿唐裝衫褲，身上并無遺物，故死者姓名身世，尚待調查。（乙）

英鎊乙式 金市甚滯

【本報專訊】今晨K金開市，報九時卅五分還二五一·七九，再開二五一·七式，即屬五一·式八五。英鎊乙式，當接七元，電匯五二五，紗匯約如加碼，大差價多，難以化算矣。（恆）

昨夕灣仔上空 發現兩怪物
天文台據報今晨進行調查

【本報專訊】昨夕，本港若干居民，在兩小時內目睹兩個光芒有火焰之物體。

據目擊者報告，第一個係圓形而有尾之物體，大約于九時二十五分左右，在灣仔區附近降下。「頭部」係作綠色。十時四十五分左右，第二個物體又出現，該物體係紅色，大小如柚，但尾長達三十呎，在天空一閃而過，旋即失其所在。

若干居民曾將所見報告報社。有等以為可能係軍方試放火箭，但查詢結果，昨夕軍方並無舉行演習。記者與天文台接觸時，一官員謂：該台亦有人曾聞，但渠未能立即提供解釋，渠並謂今晨將予以調查。渠並謂：天文台昨夕九時放出之氣球，不會着火，因祇附有可以達探測之金屬物體而已。（日）

上海街大名金舖 今晨被閃電械劫
獨行賊持槍闖入搶去金鍊四十條

【本報專訊】今晨九時許，一名獨行盜持槍械劫上海街四〇一號大名金行，掠去金鍊四十餘條，初步估計損失約接近一萬元。至截稿時仍未拘獲疑犯。

警方聞訊之後，察探長陳立，探目蔡粟龍，幹探陳卓、鄭輝等，由陳卓甚及白金濤幫辦率領，馳往調查詳細情形。

據謂：當時該店剛開舖營業，有一男子進入店內，即露出手槍，向店伴恐嚇，並乘各員錯愕之際，劫匪則以閃電手法，掠得金鍊四十多條，然後奪門而出。

該店本年曾被劫一次。東主名黃朝，是獨資經營。（乙）

反港布運動無孔不入
工黨企圖對英商施壓力
質問英政府英人投資有多少

【本報專訊】倫敦八日電：工黨議員鳳比里今日在下議院中質詢：英國資金投資在香港紡織工業的有多少？

區氏建議，鑒於來自香港之不公平競爭，政府應與這類貿易之所有人接洽，并達成自動協議，以限制由亞洲而來的競爭。

貿易部次長摩根答稱：英國在香港紡織業投資數字，無法獲得，但他相信英國的投資者會盡力幫忙，使此問題獲致各方均感滿意之解決辦法。

區氏稱：「我們是否明白來自香港的亞洲競爭，是投資於香港的英國資本，對抗投資在蘭開夏的英國資本？」

摩根答稱：本席不清楚閣下所云，是指住在香港的英國人的投資，還是由英國移到香港的投資資金，但我感到要獲得任何數字，都是十分不可能的。」（乙）

今年小兒麻痺症 比往年突增兩倍
痲疹症死亡率亦較往年驚人

【本報專訊】本港今年小兒麻痺症之發生，雖當局一再表示，謂無須驚動，但顯然其勢迄未稍煞。截至六月廿八日止過去一週間，據報又發生十五宗，且有一宗不治。因此使今年正月一日以來發生之小兒麻痺症已增至一百三十六宗，死十四人。查去年全年共發生四十五宗，死七人。前年則祇有卅一宗，死三人。

與此同時，痲疹症在六月廿八日止之一週間，亦發生廿四宗，死七人。今年此症共有三六八宗，死九十三人。查去年此症有八七五宗，死九十三人，前年有七〇九宗；死八十六人，足見今年此症之死亡率甚高。（日）

熱浪迫人聲中 關島南發現風暴
去月雨量比正常幾少六吋

【本報專訊】昨日「小暑」，氣候非常應時，寒暑表直線上升，創下本年最高紀錄——華氏表九三·二度。全日熱氣蒸騰，直至深夜，仍是「文風不動」，一般人所關心的：「不知寒暑表究竟還要昇高多少？」如果繼續熱下去，斗室居民怎樣過活？」不過在熱浪中倒有一線希望，就是太平洋已發現一熱帶風暴，希望此一風暴能帶來涼快及雨水。

據天文台今晨報告：今晨六時，熱帶風暴集結在關島西南偏南約八十哩，向西北偏北移動，時速十浬，高壓脊由太平洋起，向西伸展，橫過台灣而至中國東南部。

預測：今日吹微風，後轉吹和緩東南偏南風，除晨早有地區性局部驟雨外，天色頗好。

【本報專訊】今晨七時，氣溫紀錄是華氏表八十二度。濕度為百分之八十八。（乙）

【本報專訊】就一般而言，六月份天氣頗為正常，惟雨量則平常為少。此為一連第三個雨量較少之月份。

據天文台報告，是月有四次下雨，每次均在較為乾燥而陽光猛烈之後，第一次下雨係在廣東與澳門海岸發生熱帶風暴之後，第二次係在八日，第三次在十七日，第四次係在廿四日至廿五日之間。是月共有陽光二百四十九點五小時，比正常少五點七小時。最高溫度為六月三十日，達九十二度七。六月份溫度如此之高者，歷年來僅有兩次係超過今年者，最低溫為十七日之六十八度九。（日）

佛烈根再來港 籌拍駱駝祥子

【本報專訊】去年曾來港攝製「香港事情」之好萊塢獨立製片家佛烈根，頃又來港籌備開拍另一新片。新片將以中文小說「駱駝祥子」為脚本。

據佛氏稱：新片除有好萊塢明星主演之外，又將在港聘請人員，担任角色，他的助理巴登，已在美進行邀請格蘭福特出任主角，但尚未成事。女主角則由老牌影后彼提戴維絲及亞洲影后林黛担任，已簽妥合同，除了主角之外，將在港聘請十六至十八人担任配角。

他說：該片決定在港開拍原因，是要使片能影有真實之東方氣氛及色彩。（乙）

美國總統輪船公司 調換香港神戶經理

【本報專訊】據美國總統輪船公司宣佈：[illegible]戶兩地之經理。該公司香港經理調士，將調任神戶經理，以接替布茲之遺缺；布茲則調任該公司日本、沖繩、韓國區總經理尼加德之助理。

調士在港已有十一年之工作紀錄，且報得人讚，渠過去對公司既定政策之執行，表現良好，深甚獲得賞識及稱讚，調任後將負責指導美國總統輪船公司在神戶與大阪及名古屋區之業務活動。其遺缺將由舊金山總公司貨運經理莫守浩接任。莫守浩對香港並不陌生，去年調士返國渡假期內，曾來港暫代經理一職，歷時數月，渠將負責發展該公司在香港與台灣之業務，今後在東方之航運與客運地位將再予加強。

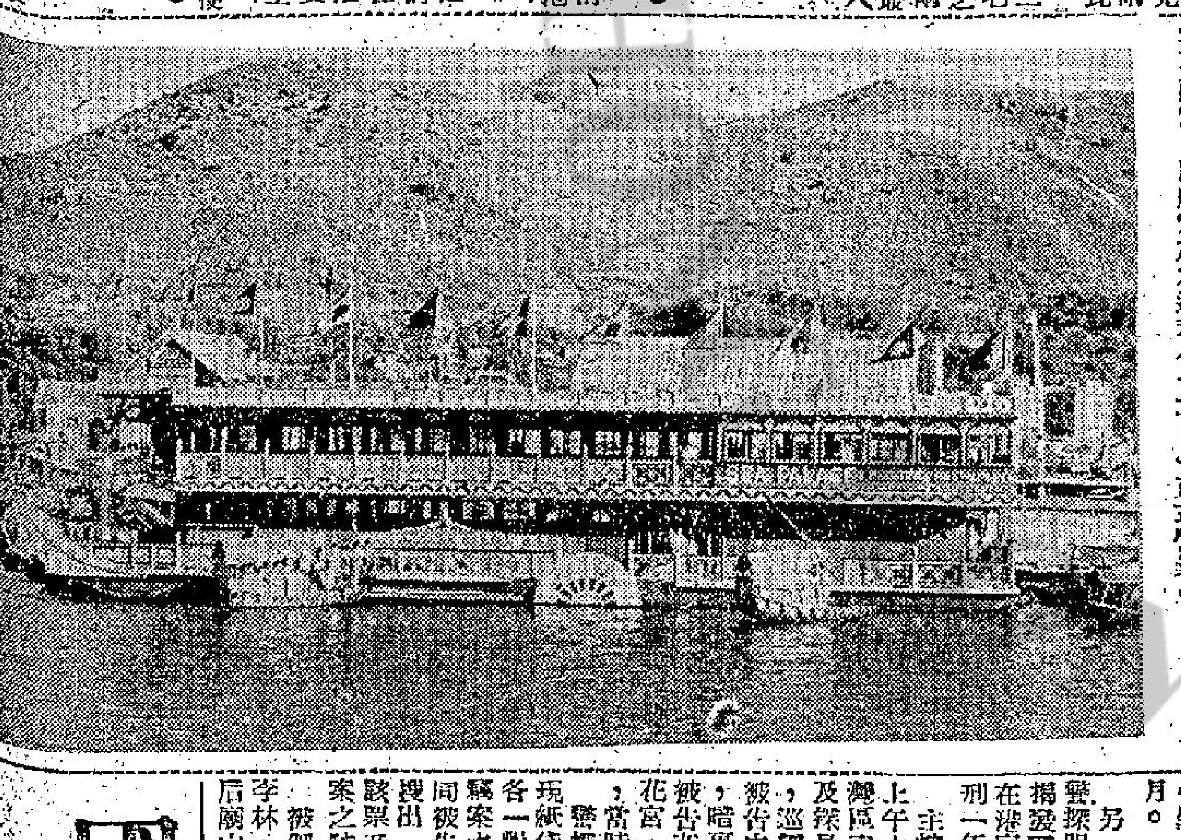

海角皇宮鮮舫 今日行開幕禮

本港旅遊事業發展聲中，酒店旅業著名之歐林、張智、何斌祥、郭汝、莫細等，在香港仔海面創設最新型海鮮舫一艘，完全仿效故都頤和園之石舫模型，雕欄畫棟，古香古色，定名「海角皇宮」，現經裝修完竣，定今（九）日下午六時開幕，請由旅遊協會執行主席史丹利氏主持剪綵。昨（八）日先行招待全港報界參觀，並設海鮮宴會。賓主酬酢甚歡，至深夜十時始盡歡而散。該舫定於本週末（十二日）正式營業。

北角某大廈鎖鑰 曾被匪竊去
警探迅速行動破竊案多宗

一個專偷天台晒晾衣物之竊賊，落網時，被警探林强拘捕，當時身懷上述之鎖匙，計共七條，查出乃承建北角英皇道某大廈之聯合建築公司之失物，該束鎖匙，乃該大廈之門匙，若干層新樓之門匙，於六月十五日被竊去。經探目韓森調查，揭發下列三宗竊案：㊀本月三日在北角英皇道×號天台竊去恤衫兩件；㊁本月二日在英皇道××號天台竊去恤衫兩件；㊂六月十五日在英皇道××大廈竊去鎖匙七條。該男子被捕時欲付押之恤衫一件，即為其中物主。寧頓道德×押店求押，指出其人曾犯案八次。

該男子認姓周，無職業，居無定所，昨在港庭被控三項盜竊罪，及一項破壞簽保令罪，合判囚刑八個月。

另一個「盜七」被警探跟蹤，搜出當票，揭發三宗爆竊案，昨在港庭受審，判處囚刑一年。

主控稱，本月六日上午十時卅分，銅鑼灣區高級探目陳強，及探員盧桂生、凌森，巡經天后廟山，見被告由一間木屋行出，暗裏跟蹤下山，見被告在銅鑼灣道近蓮花宮，向舊料攤出讓一紙袋，當時手挽一紙袋。警探上前搜查，發現紙袋內有男女裝鞋各一對，查出乃一宗竊案之贓物。警探偕同被告返木屋檢查，搜出一批當票，發現該票乃當押另兩宗竊案之贓物。

被判獄之男子認名李林，無職業，住天后廟山木屋，警方

澳女顧綉教師被電單車撞斃

【本報澳門專訊】昨日下午六時四十五分，新口岸又發生一宗電單車撞死人意外，事後死者已被家屬認屍，肇禍車者為一衛兵，已被拘留。

死者名林寬容，[illegible]

萬利班次大利 流星步幅平常

文王

流星（Passing Shot），騮第五班，五歲，雄性，栗色，體高十五掌，騎師黃發紅，馬主蔡國興。評語：父系為Abbots Fell，母系為Mistress By Rhodes，與愛樂公主有關。體格壯碩，毛色純淨，步伐穩朗，型格不俗，勁操穩進，早期未露鋒芒，而身形過硬，僅交初熟階段。

週年大賽次天，初出六化郎，似有意一試，無奈步幅未開，跟得勉強，有心無力，顯然未夠時候。兩週後續出一哩，度德量力，自知未足，不敢再作出入頭地想，隨意跑來，無非爭取經驗耳。經過磨練後，稍有進益，而操練加緊，四週後又出五化郎，已跟得住，最後力抗外避甚烈之遊虎而僅勝，但成績平凡，全無過人處，乘對手多未成熟，再下決心，果然前段已跟得住，最後力比跑毛色雕目，步頭硬朗，極類全盛時之飄風鳳，但身形過硬，步幅平常，彈性不夠，適無驚人速度，最高成就，亦中上之材耳。步兵而帶急，頗有毅力，身型一轉，一哩左右路程，應可維持。性馴易馭，口腦靈活，在中等班次中，不失為有前途者。

總場數	出賽日期	場地	匹數	路程	負重	排位	騎師	成績	名次	勝負距離	備考
一二三	三·五	快	九	六化郎	一四七	八	蔡克文	一分十九秒三	五	負十九乘	力不從心
一五八	三·廿二	慢	八	一哩	一四七	五	蔡克文	一分五二秒一	五	負三十八乘半	未經力門
一八八	四·十九	快	十六	五化郎	一四七	十	蔡克文	一分〇二秒四	一	勝半乘	苦門得逞

萬利（Gemini），騮第六班，六歲，雄性，棕色，體高十五掌二，騎師貝爾波夫，馬主：陳南昌。評語：父系為Panto，母系為Beset，均無有關之血系。軀幹碩長，胝壯雄偉，步寬大而有勁，成熟甚早，早期操練尚足，而狀態則在疑似間，未到時候，鋒芒盡歛。

週年大賽首天，初出一哩，自知未足，噤若寒蟬，沿途墮後，一如試跑歸來。賽後小休，而操練則不輟，但仍以退為進，不求急功，相隔七週，始再出九化郎，但知彼知己，仍無意角逐，僅以中稱之態出之，求取經驗耳。賽後始見下苦功，早課加緊磨練，時見鋭利腳頭，進步奇速，與初出時大不相同，顯已接近成熟階段，從備戰之積極，已知其下大決心了，果也，最後出一哩，在道村得爭雄，活躍得如龍如虎，起步敏捷，一開始即守在有利地位，半哩後發力，竟能一氣呵成，愈跑愈勇，最後雖被雄帶威脅力，總能競全功，以生面克熟，巔然置勝一度。

此駒初熟，上力慢夠，而能支持力拼，一步不肯讓人，鬥志堅強，已可想見。身型壯碩，氣力充足，前途能限，後勁可門，有長途佳駒本質。雖已適應，而成熟未到巔點，初露鋒芒，已屬不弱，來季當有大進步，自當刮目相看。班次大利，扶搖直上，指日可期。

總場數	出賽日期	場地	匹數	路程	負重	排位	騎師	成績	名次	勝負距離	備考
一二六	三·一	快	七	一哩	一四七	四	黃展	一分五十秒四	五	負四十五乘	隨意演出
一九三	四·十九	快	十一	九化郎	一四七	四	黃展	一分五六秒二	七	負二十三乘	未經力門
二二七	五·廿六	快	十一	一哩	一四七	十一	黃展	一分四八秒四	一	勝短馬頭	末段力門

華足聯會明晚同人大會 新閣人選獲協議
兩派對新閣員擬定腹案 會中可能順利通過名單

【本報專訊】華足聯會明晚七時半，召開週年同人大會，「港九」兩派之選舉潮，經從各會負責人如蔡惠鴻、鍾錦泉、沈瑞麟等出面斡旋，又頗順向兩派中舉人拉攏，刻已達致協議，明夕的新執委會選舉，將在和諧的氣氛中產生「新閣」的名單如下：

主席張錦添，總幹事鄧泰全，司庫麥英才，主席李杏林，出席足總代表莫慶，遴選小組主委胡祖熙，聯絡小組主委何鴻毅，比賽小組主委（未定），義務跌打醫生許其昌，十二位醫務組人選，候任足總之醫人選亦未定。

上述名單，僅麥英才與鄧泰全，阿誰擔任總幹事一職，未決何誰勝，實費煞思量。昨天中午，在大同出席會議的東華會「重臣」梁南軒對記者稱：「晚華足聯執委會議，麥英才本人，無意一職，郭泰全能順利當選，當定要辭聯足總老總之職（因麥係代表東華會）。」（魯笑）

歸主隊訪港第五仗 今晚假修頓場對冠軍隊南華

【本報專訊】歸主籃球隊，今夕宣在修頓球場，對抗甲組冠軍南華隊。七時半由水禾演出，張啟權、劉經正演一對後衛，助攻助守，三鋒為吳乙安、陳德基、梅比爾、馮漢堯等，技射奇準，經驗和技術，南華都不讓歸主專美。修頓當會爆場。

歸主隊連夕出戰皆捷勝利，球員體力和經驗，是他們的先天優越條件。在賽完畢後，還繼續宣傳佈道，唱聖歌，毫無倦容。在職界上，歸主的五人聯防也異常緊密，非容易攻入上籃取分，賽後仍有「長人」范巴鶴鎮壓，在你一罩手投射時，每被他隨手將球拍去。鋒綫之貝克、孟特是射手，南華今夕將如何制勝，實費煞思量。

這一場大戰，預料屆時必有一番精采演出。

（歸主隊）教練歐倫，球員：何克、貝克、許彼得、范巴鶴、孟特、歐里區。（南華隊）球員：張啟權、吳乙安、陳德基、梅比爾、李梅生、劉維正、馮漢堯、吳振權。

國際攝影學院招生

（函索附郵）

相思雀 洋姬小姐 長駐雲華夜銀座獻唱 兆侯樂隊落力演奏

建國

南美尤物 威力遠超百萬噸炸藥
猛虎美人 莎寶蓮娜演
「蛇蝎舞」
舞蹈如蛇般蜿蜒 誘惑似蝎般厲害

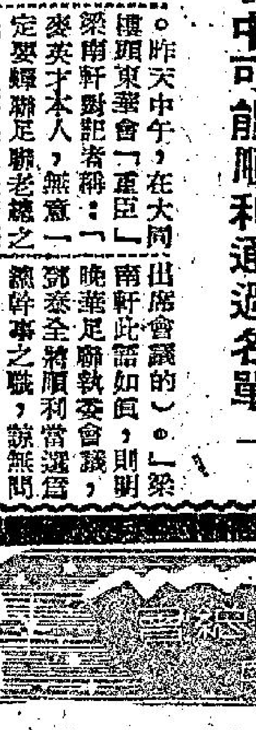

更換新節目、每晚二場·十時五十分 節目不同·十二時五十分

禧慶宴會·豐儉咸宜
東興樓
銅鑼灣電話：七一三三七 七八九〇二 七二六〇六
正宗京菜
音樂夜座
逸敏小姐 張伊雯小姐 長駐獻唱
周致中大樂隊演奏

正宗京菜
音樂茶座
選料調味，首屈一指！
杜美 李香妃 思韻
消夜王牌，唯我獨尊！
每晚輪流長駐主唱
地址：英皇道一三〇一號
電話：七〇六〇六
外賣到會·專車送府

工商晚報

THE KUNG SHEUNG EVENING NEWS
4 3, Des Voeux road Central

督印及承印：工商日報有限公司　社址：香港德輔道中四十三號
電話：編輯部：三六七八九　營業部：三四二九六　社長室：二五四九五
電報掛號：二〇七五　郵政信箱：六十二號　新聞紙類第五八四三號
中華民國僑委會登記證台新第式號　教字壹號
下午四時出版

艾森豪與加總理會談
商美加共同問題
組聯合國防委會
並將討論應付共黨經濟攻勢

「渥太華八日合衆國際社電」艾森豪總統及加拿大總理狄芬貝克本日開始討論美加兩國各項共同問題，由可能合組一個聯合國防委員會以至與中共貿易不等。加拿大及美國發言人謂：在艾森豪總統在此間此次非正式訪問之第一次會談，係屬初步性質。兩國政府元首及高級隨員，在結束此次訪問之前將在隨後所召開之會議中詳細商討各項事宜。美總統係於今晨飛來此間，其目標係在於改善美加關係。白宮新聞秘書哈格第謂：關於小麥、石油、鉛及鋅等項經濟問題之雙邊會商，將延至明日或星期四然後舉行。據稱：「本日之商討，主要係關於世界問題以及影響世界情勢之美加兩國關係。」據狄芬貝克稱：渠覺得美總統甚爲風趣，及曾與其舉行一次「感到興趣」之會商。據稱：「就世界情勢所作一次詳盡之檢討，主要係關於蘇聯經濟攻勢之威脅，裁減軍備及自由世界與共黨集團之一般關係。」

「渥太華八日路透社電」艾森豪總統本日下午由華盛頓飛抵此間，俾與加拿大領袖作三天會談。加拿大總理及總督馬斯均在機場歡迎。

「渥太華八日路透社電」今日艾森豪總統在格林威治時間下午三時飛抵此間，與加總理狄芬貝克及其他加拿大領袖作正式之會談。此項會談，將涉及談影響此兩個北美國家之國際及國家問題。艾森豪四天訪問之高潮，將爲明晨向國會發表演說。狄芬貝克在艾氏訪問前夕在衆院稱：余將欲與艾森豪對自由世界及蘇聯之一般局勢，交換意見，同時談及裁軍之一般性問題。關於內政之問題，余希望兩國成立協議，使兩國之內閣委員會經常交換情報。吾人亦將考慮該會令加拿大在商業上受損失之問題。

「渥太華八日合衆國際社電」艾森豪總統準備與加拿大總理狄芬貝克開三次兩小時之會談，并定今日下午四時舉行第一次會談。

學校作有政治色彩的派流問題，當班人物何嘗不是叫囂；但他們能發生甚麼力量？……個中國，本人對此種報章，平日甚少機會閱讀，根本不知什麼一回事，及親友們閱到這些新聞轉告本人，始知道被推許爲政治人物，在國際大事，要負若干責任……是沒人參加，只是恐怕現在每天在叫囂的人將來暴動起來，責任太重而吃不消，所以索性不辦算了。」辦一個商展也會鬧出治安問題，是否目前香港的警察力量還沒有建立到足以遏止暴亂的力量？是否中共奸匪份子真有那大的組織？……

今日大事記

△克魯契夫滿腹陰謀，慫恿東德扣留美兵，俾便進行外交勒索，並將以原子武器，裝備東德部隊。
△東西方核子專家，昨續舉行秘密會議，商討偵察核子爆炸方法，會中宣讀論文，須藉幻燈說明。
△艾森豪與加總理會談，商討美加兩國共同問題。
△上海街大名金舖今晨又被劫。
△太古船塢右翼工人發動工潮。
△陳基瑜聽審發案今晨提訊。

艾森豪請國會授權 不許親共美人出國

「華盛頓八日美聯社電」艾森豪政府今日向國會提出一法案，請授權國務卿拒絕將護照發給作援助共黨主義活動之任何美國人。

印度熱浪逼人工人暈倒街頭

近日印度酷熱，溫度常升至華氏一一二度。圖示加爾各答電氣工人，因熱暈倒街頭，一行人以水淋其頭上。（泛亞社）

史特羅斯發表談話稱
對謀求德國統一 西德不擬用武力
縱開高層會議難獲解決辦法

「紐約八日合衆國際社電」西德國防部長史特羅斯本日在美國哥倫比亞電台發表廣播。有詢以渠能否看出有任何辦法，使到德國得由談判或用武力自行獲致統一，假如其他一切辦法均宣告失敗的話。據稱：「余認爲任何一人均不應將此項辦法加以考慮。吾人剋在二十世紀中生存，余認爲在核子武器之時代，一項局部衝突，包括一項局部衝突，均會毀滅歐洲大陸之危險，因此在德國有理性之人士及負正負有責任（不特在官誥上而且在心理上係負有責任）之人士，均無可能以由武力之一項解決辦法……。余深知必需付出一項代價，因一項政治解決辦法，固係常當以妥協爲基礎，如要達成一項妥協辦法，雙方均需要付出其代價，但如一方預先說明其代價，則余認爲并非係一個政治家所應爲之事，因如果其他一方應知對方之心意如何，則渠將處於有利地位。現有一個限度，余認爲逾越此個限度，此個限度，係對於整個德國之安全與自由。此係包括自由選舉在內……吾人應知蘇聯需要何種解決辦法……，彼等是否需要爲共產國獲得安全及在蘇聯國內增加其安定情勢乎？彼等是否準備解脫附庸國家及德國佔領區乎？彼等……余認爲屆時吾人將可與彼等商討該項代價。」渠繼謂：「但如果彼等需要有共同生存之一個有限度期限，以便以削弱歐洲，使到德國與西方隔離，然後征服歐洲作爲世界革命之下一次階段，余認爲屆時吾人需要小心從事，及由一個軍事觀點而言，一項中立地位，如果并無若何事情予以支持，則對於德國實不能含有安全之意味，因德國之國力，并非充份強大，足以自衛，因此余并不贊成德國保持中立，而且擺德國之中立間與實不能加以商討。吾人并不倚賴各項保證，吾人需要證據。」有詢以渠是否認爲統一德國及解決東西方之整個衝突在一次高峯會議中將有可能。史特羅斯答謂：「單獨一次高峯會議，余認爲將不克導致一項解決辦法，假如該會議并不由一次外長會議所準備或假如各項結果并不經由外長會議而妥爲準備的話。」

克魯契夫又施恫嚇
擬以原子武器 裝備東德部隊

「柏林八日合衆國際社電」蘇俄總理克魯契夫今日抵東柏林，支持東德扣留九美兵，以利外交勒索。蘇通人士稱：克氏攜有一項計劃，擬以原子武器武裝東德之一百二十萬軍隊，報復美國計劃以核子武器裝備西德軍。上述人士復稱：克氏之計劃將至東西方召開最高階層會議之後，始行宣佈。克氏在東柏林告大批羣衆稱：東德正漸獲「國際尊重，與世界之承認」。

「柏林八日路透社電」東德通訊社報道：蘇聯國防部長馬林諾夫斯基，現在東德度假，彼今日參加東德共黨政治局招待克魯契夫之午宴。

「柏林八日美聯社電」蘇聯總理克魯契夫今日呼籲以一種猛烈之奮鬥，對抗西德以核子及火箭武器裝備其陸軍之計劃。渠於參加東德共黨大會行程中抵達東柏林車站時，向民衆之歡迎大會號召東德民衆對抗西德。此禿頭總理於烏蘇滿天當中站立於東車站，號召東德人民對西德之核武主義鬥爭。渠謂：在反對西德軍隊裝備原子及火箭武器計劃之運動中，東德願爲此項運動之領導。此蘇聯總理在最近數月來引誘西德與蘇聯締結和切經濟通聚之計劃，未能成功後，於是恢復對西德拼擊之往日行動。

「柏林八日路透社電」蘇聯總理克魯契夫抵達此間參加東德共黨大會時，此間之東車站佈置盛大之歡迎。克魯契夫專機飛抵柏林外之蘇聯軍用飛機場之後，渠隨改乘火車進入東柏林。在車站迎候者有被稱爲莫斯科陣綫之堅強擁護者之東德各領袖，其中包括東德共黨首領烏爾勃里契，及被認爲非法之西德共黨領袖雷曼在內。克魯契夫所乘之火車抵達車站時，烏爾勃里契及東德總理格羅特佛爾，趨前與克氏握手爲禮。東德陸軍軍樂隊隨即高奏蘇聯及東德國歌。克氏隨即在車站致詞，渠謂：「當余今日足履東德領土，恍若到達故人之家中。蘇聯代表國此來參加東德共黨大會，滿懷希望強化東德與蘇聯兩國及兩國共黨之關係。」

陳納德健康 現略有進步

「新奧里良城九日美聯社電」據悉：前美國第十四航空隊司令陳納德少將，在去週患有嚴重呼吸困難病之後，已「略有進步」。該六十七歲宿將，在過去一個月即已在奧斯納基金醫院療治其肝癌病。陳氏患有癌病，已歷兩年之久，渠偕其華籍妻子及其兒女同返美國。

英國政府公佈 美英原子協定

「倫敦八日美聯社電」英政府今日公佈英、美新締立交換關於國防用途之原子情報之協定。該協定已由艾森豪總統於七月三日提出國會。除非在三十天內被參院否決或修改，否則該協定即生效。據英政府發表之白皮書謂：英、美雙方各能保留能使本國國防與安全冒犯不應有之危險之情報。英、美同意必須交換之情報如下：㈠國防計劃之發展；㈡使用原子兵器人才之訓練；㈢對敵人核子兵器之估計；㈣將原子兵器投下目標之發明或方法。

美在地面試驗
三具引擎越洲飛彈

「佛羅里達州卡納佛拉爾角八日合衆國際社電」今日，美在地面試驗第一顆裝配三具引擎之「阿特拉斯式」越洲彈道飛彈。飛彈引擎發火後，彈內噴出潑黃火焰，與白煙，黑煙。地面試驗者，係用巨形螺釘將飛彈緊於發射架上，從事試驗。如果試驗成功，可能於下週二十日後正式發射。迄今爲止，美曾在卡納佛拉爾角試發「阿特拉斯式」飛彈八顆，然而，祇有兩顆係有強力推進引擎兩具。「阿特拉斯式」飛彈爲康維爾公司所監，射程五千五百哩。

黎巴嫩叛軍投彈
貝魯特鬧區大火

「貝魯特八日合衆國際社電」叛徒今日向貝魯特鬧區之一五層樓百貨商店投擲炸彈一枚，引起大火，此爲黎巴嫩發生叛亂九週以來之一最大爆炸事件。據警察報告：死於爆炸及大火者最少有二人，傷者人數在五十至七十之間。受重傷而入醫院者有二十人，其中五人已無生望。

「貝魯特八日路透社電」黎巴嫩政府今日稱：此間之聯合國觀察人員業經提供敘利亞人員穿制服軍人潛入黎巴嫩國境之「證據」。黎巴嫩與聯合國觀察團之聯絡官莫希伯稱：聯合國觀察人員證明黎巴嫩政府提供一幅地圖，指出敘利亞軍一連於六月廿五日越界滲入黎巴嫩國內之正確地點。莫希伯在記者招待會稱：「吾人從此地圖上之研究，已判明敘利亞軍隊已透入黎國領土內之兩哩。」渠對詢問者謂，黎巴嫩政府欲向阿剌伯聯合共和國抗議此事。莫希伯繼謂，叛黨經已採取暴力行動以阻止聯合國觀察員完成其使命，凡屬有兵器及人員補充叛黨之區域，叛黨均禁止觀察員前往視察。

「紐約八日美聯社電」星期二日紐約時報刊載貝魯特之消息稱：巴格達公約之四個回教國家——伊朗、巴基斯坦、伊拉克及土耳其——已保證支持黎巴嫩總統夏蒙之反抗叛黨迫其辭職之行動。此由記者勃魯顧發出之消息，謂黎巴嫩駐土耳其大使德蓋丁，透露此項保證。此消息又謂：此等回教國家對夏蒙總統之諾言，保支持夏蒙，以免其在九月廿三日任滿以前被排倒。彼等支持之性質尚未透露，但外交界傳出消息，謂土耳其與伊拉克認爲敘利亞公然協助該處之叛亂，則願意採取任何行動，以挽救黎巴嫩。

「巴格達七日路透社電」阿剌伯聯邦總理紐里將軍，將由伊斯布坦爾抵達此間。在渠於伊斯布坦爾逗留五日期間，曾與土耳其總理孟德斯對中東問題，尤以黎巴嫩局勢，作數度磋商。紐里將於七月十四日偕同伊拉克國王費瑟爾返回伊斯坦布爾，參加巴格達公約四個回教國家——土耳其、伊朗、伊拉克及巴基斯坦元首所舉行之會議。

英國鑛工 要求加薪

「英國格拉馬干郡．波司考爾市八日路透社電」今日英國七十萬鑛工之代表要求提高待遇，將每週之工資提高十五先令至二十一先令不等。渠等爲英國全國鑛工工會之代表，於召開年會中通過渠等領袖提出之增薪建議。照建議中之增加數，英鑛業成本估計每年將共增三千萬英鎊。該工會之秘書動稱：英煤目前過剩，且須與石油競爭。在英國會內，若干保守黨議員稱：此刻應予鑛工一番教訓。霍氏告該工代表稱：「如果渠等中任何一人認爲目前煤產過賸已至吾人挑戰之時候，余相信諸君將會準備戰鬥。」

英國聖公會牧師開會
中共區五牧師 不能前往參加

「倫敦八日路透社電」英國聖公會屬下牧師今日開會時，對中共區牧師五人未能出席深感遺憾。星洲華人助理牧師郭牧師今夕告路透社稱：全球各地聖公會現有牧師三百一十七人在此開會，討論教會問題，「均願盼悉中國大陸今日之生活」。渠稱：「中共區五牧師未能前來，吾人殊感遺憾。」未來此間出席開會之中共區五牧師均屬「中華聖公會」，現係自傳自養，與英國坎特布雷方面已無關係。中華聖公會創立於百餘年前，曾受美、英、澳洲、與紐西蘭教會之助。英國之教會本次所出之年鑑中稱：中共壓取中國大陸後「不久，西方國家之宣教人員經已成爲中共區教會之眼中釘，而不復爲協助力量，因而逐漸撤離中共區，尤以西方牧師須由華人牧師替代之時爲然。」美國聖公會總監督蘇里爾稱：「吾人此刻無人在中共區傳教，僅在台灣推動宣教工作。」星洲郭牧師稱：「余深信本大會致電中共區五牧師，道會表示遺憾之意。」

美國失業人數 上月略有增加

「華盛頓八日路透社電」商務及勞工部本日消息，美國失業數字，於去月增加五三三、〇〇〇人，達至五、四三七、〇〇〇人之數。該項有六四、九八一、〇〇〇人就業之數字，顯示去月增加九二〇、〇〇〇人。

俄會對美客氣嗎？

談天下

美機師獲釋

上月在俄境被迫降美機之被扣美機師九人，經已獲釋放，於七日飛抵西德。這一次，俄共對美算是客氣之至。

本來，被迫降（而又被俄機圍擊）的美機，係一非武裝的運輸機，而又沿着國際航路飛的，其所以誤入俄境，完全因大霧所致。俄共要藉口，也不能不釋放了，也不會有什麼理由，所以，俄共這次之輕輕釋放美機師，可有兩個原因：

一、表示東德之扣留美直升機人員，并非俄方責任，如屬俄共責任，應該釋放了。這作用迫使美向東德直接交涉。

二、恐怕激起美國民衆的憤怒，打擊了此刻它所進行的會議試驗計劃。所以，我們不認爲俄共之釋放美機師，係採取緩和政策所致。它已爲此事要求美國舉行防止突襲專家會議了。

英不支持防襲會議

關於這會議，美方已表示接受克宮建議，惟英國方面，據英官方七日表示，英國將不支持美國與蘇俄舉行任何直接會談，傳擬東西方防止突襲辦法之計劃。英外部發言人稱：「英國政府將不支持美蘇雙方商討此等問題之原則。我們預期參加該等會談，一如我們現時在日內瓦參加各項會談，傳商討監督禁止試驗核子武器之情形者然」。英國這一表示，可能因爲這類會議都由美俄主動發動，而英國則一味追隨，殊感不快。在互相依賴政策之下，如果英國不參加，美國是不會單獨對俄會談的。

法不承認中共

日前盛傳法國可能承認中共，並傳杜尼斯訪法時，戴高樂曾向杜提到西方應承認中共之說，但法國權威方面已斷然否認，他們承認法方正研究派一代表團赴中共商討貿易的可能性，但未至承認中共程度。這否認是可信的，戴高樂無在此時開罪美國之理。

但北非方面，繼摩洛哥表示將承認中共之後，突尼西亞總統布爾齊柏於七日謂突尼西亞將於本年底以前承認蘇俄及中共。突與摩是一致的，自不足爲異，但這事可以顯示西方對摩、突政策之失敗，如摩、突承認了俄中共，則將給予共黨以在該兩國活動的機會，北非問題將必增加了許多危機。

納狄之會

納塞爾與狄托布里安尼島之會，據說主要問題爲建立起一個中立集團。在納狄會晤之中，希外長亞伏羅夫突到了南斯拉夫，參加納狄兩氏會談。據一般推測亞伏羅夫此行，係因希臘對塞島問題失望，因而另找朋友，此乃對英國與北大西洋公約組織作某種暗示。希臘官方否認亞氏訪南與納狄兩氏會晤爲變更希臘外交政策，但從跡象看，爲了塞島問題，希臘始終對英不滿，與對美對北大西洋公約組織失望的。

尼丑不敢接近狄托

日前曾傳納狄之會，將與尼赫魯舉行中立國家首腦會議，成立固定機構。但據新德里消息，謂尼赫魯將不參加是項行動。理由爲印度不擬加入任何集團。

本來，尼赫魯是力圖拉攏納塞爾和狄托的，但因爲此刻俄南關係惡化，尼氏恐開罪俄共，其不參加狄托方面，自是尼氏的一貫騎墻作風。

黎局與英美

對黎巴嫩問題，韓馬紹觀察隊報告，否定了黎政府指摘埃叙干涉行動，此事除了引起黎政府的憤怒之外，英美均表示不滿。杜尼斯於七日約晤韓馬紹，明示美政府對觀察隊報告失望。

失望只管失望，英美除經由聯合國途徑外，又有甚麼辦法呢？據傳黎政府準備向聯合國請求派遣監視邊境部隊，預計須七千人才可以預防越境的外來滲入。這一請求，可能獲得英美的支持，但會不會爲俄共在安理會所否決呢？黎政府也表示過，如俄共在安理會否決，則再要求舉行特別大會。如是，事或可成，但曠日持久，局勢瞬息萬變，等到聯合國有辦法的時候，可能局勢又變了。黎局就這樣夜長夢多的。

黎政府於八日稱：「此間之聯合國視察人員，業已提供敘利亞之穿制服軍人經已深入黎國境之證據」。這是黎與聯合國人員之聯絡官莫希伯在記者招待會報告，并謂聯合國人員都向黎政府提供一幅地圖，指出敘軍一連於六月廿五日被發覺滲入黎境內地點。那麼，聯合國視察員初步報告當被推翻了。

日岸態度轉硬

儘管日當局對中共採取軟弱態度，中共已發動對日惡毒的攻擊，并號召東南亞華僑抵制日貨。岸信介於八日在國會指出：一、日本在貿易方面對中共並無甚大前途，而準備提高對美貿易，並發展東南亞市場，以接代中國大陸市場。二、日本將不派一特使赴北平與中共解決貿易僵局（此乃針對高碕之助目前所說的）。三、關於政策，仍爲對中共之最佳政策。無疑，中共之猛烈攻日，目的是迫使日本屈服，岸氏今茲所表示，似已有所覺悟了。

蘇空軍參謀長 應邀訪問開羅

「開羅八日路透社電」蘇聯空軍參謀長魏爾登科元帥，應阿剌伯聯合共和國陸軍部長阿密爾之邀請，本日抵達此間作十天訪問。渠偕一個五人代表團同行，渠係訪問阿剌伯聯合共和國之第一個蘇聯高級軍事領袖。渠預定訪問塞得港、伊斯邁里亞、阿斯旺、亞歷山大及大馬士革等地。渠並將在阿剌伯聯合共和國武裝部隊總部舉行兩次正式會議及訪問各項軍事設備。

核子專家續開會 商偵察爆炸方法

「日內瓦八日路透社電」東西方第一流科學家今日在此會商三小時半，討論藉音波偵察核子試爆之方法，即探測空氣中之音波或水中之音波。此爲渠等昨日長商此事之續商。今日，東西方八國之科學家會晤聽取美俄兩國專家有關音波偵察方法之論文。與會科學家於一週前開始會商，明日下午（國際標準時間九日下午二時）將在此間國際宮續商。此間之科學觀察家稱：大會現已進入其高度技術與專門性質之階段。會中今日宣讀兩篇科學論文，文內提出之數點論爭，係藉幻燈說明。今日，與會代表與昨日不同，均拒向記者表示對會商之觀感。大會上星期二開會以來，蘇俄代表團長費杜羅夫今日首次拒絕答覆記者之詢問，於步出會場時，高舉雙手，連以俄語答覆：「無可奉告，無可奉告。」其他俄代表則迅速尾隨渠之後離開會場。音波偵察法，爲偵查原子武器試驗之四種主要方法之一。其他三法爲：按地震波、電磁輻射、或輻射塵從事偵察。四方代表國之發言人稍後稱：大會明日下午開會前四方科學家將先從事密商。

東埔寨總理 將訪問曼谷

「曼谷九日合衆國際社電」據昨日宣佈之正式消息：柬埔寨總理錫漢諾克，將於七月十五日至二十日間來此作短期訪問。宣佈中稱：泰國政府，要求勿以特別隆重儀式相迎。錫氏將與泰政府會商柬泰兩國間之邊境問題與「誤會」。

美國駐華大使酒會招待來賓

美國駐華大使莊萊德夫婦於七月四日中午美國國慶在台北官邸舉行慶祝酒會，招待中國政府首長及各國駐華使節等數百人。圖爲莊萊德大使夫婦（右）與前往道賀之中國外交部政務次長沈昌煥夫婦（左）。（中央社）

芳澤謙吉抵台訪問

前日本駐華大使芳澤謙吉，應中日文化及經濟協會之邀請，於七月六日抵達台北，作三週訪問，圖爲總統府秘書長張羣在機場歡迎時之情形。（泛亞社）

美國總統輪船公司 調換香港神戶經理

馬來聯邦當局
不負担英聯邦駐軍費用

「倫敦八日路透社電」英國下議院本夜獲告，馬來亞聯邦實不能負担對於馬來亞英聯邦部隊駐所之費用。工黨議員與比利會質問有若干英國軍事基地，經已或刻在馬來亞設立中。渠并質問英國納稅人對於此等費用將負担若干及其中有若干將由馬來亞政府担負。英聯邦關係次官阿爾波答謂：「在馬來亞聯邦之內，現有七個主要中心，供英國陸軍部隊駐紮及有兩個機場，供皇家空軍使用。在一九四九年至一九五八年三月在馬來亞聯邦內由陸軍及皇家空軍所興建永久設備之總費用，約計五、七〇〇、〇〇〇英鎊。該聯邦政府對於本身容納武裝部隊具有一項龐大計劃，因此不能担負英國軍隊駐所之費用。」

穆虹即將來港

（本報台北專訊）「中影」的當家女星穆虹，最近在台大忙其特忙，忙些什麼呢？忙於搬家，拍片，以及即將到來的香港行。

談起搬家，穆虹非常頭痛，一遷二遷再遷，不一年間，曾數易「香閨」。「香閨」之好壞，是隨身價而變遷，過去隨隨便便居一間房子就足可以了；自從身價的上漲之後，就不同了，來往的親友日多，生活隨之漸擴，大明星的香閨好壞甚至一桌一椅，均在朋友們的談論中及記者們的筆下報導材料，因此，這位紅遍海內外的影星，對香居早已非常注意。去年由港返台後，就即由台北郊區搬進了市區內仁愛路三段一棟西式洋房中，房子很漂亮，門庭是小庭坪，種花種樹，風情幽設，中間有個客廳，四間臥房，這樣一棟若大的洋房，只有她和一位老傭人同住，好是很好，祇是有點「空洞」，穆虹亦有此感覺，她常說：這樣更覺得寂寞了。（你信不，一個紅透半邊天的明星，她是真正生活在寂寞之中嗎？）

在「他們夢醒」時的穆虹

穆虹的選擇漂亮香居，每月租金是三千元台幣，如此數字，在台灣已是超水準以上了，就是政府的某長級的公寓，也不過如此，由她的香居即可作一評定，她的身價及走紅程度之如何，最近，她又在為家的問題而困擾，因為今後一週每都在外面拍片，很難得回到這個「家」，李受濤擁，在拍完「中影」的「他們夢醒時」，即要來港拍片，在港滯留的時間更長，「家」已成形式，所以她為了算盤起見，極打算在近期內搬家，但是迄未找到合適的，她正四處托朋友們代為覓尋。理想中的「香居」，每月租金千元台幣左右，能擺下所有的東西就行了。

穆虹自去年返台後，已拍了「歸來」、「萬里長城」等七八部影片，製片廠的邀聘，使得拍片工作一部接一部，常川在水銀燈下，生活上大大的忙了一陣，是此更證明，她之受影片商之注意及走紅之一斑。但是，這位艷星身雖在台，心卻早已飛來香島了。她非常羨慕這東方之珠，日昨她曾如此的對記者說：「我們中影的一班兒演員都紛紛到海外去拍片了，按理，也該輪到我了。」「中影」的負責人也笑說：我們的星兒，好吧！該輪到妳，但是妳必須專心專意把我們自己的這部「他們夢醒時」拍好。

據「中影」的發言人談透告稱：六月中旬在台中「中影」製片廠拍的「他們夢醒時」，有關穆虹的鏡頭，將儘量加速提前拍竣，因為「中影」業已答應香港的「國際」，借穆虹拍「四千金」續集，「四千金」在本屆影展中獲有極佳的評釋，「國際」對穆虹特別重視，故曾數度來函催促穆虹提早來港，但因「中影」的「他們夢醒時」要開拍，只好延遲。「他」片穆虹的有關鏡頭，正在台中製片廠加速拍攝中，預計約在本月中旬即可全部拍竣，拍竣後，即同到台北搬家，把「家」安頓好，即將飛來香島，時間可能在本月底。（司馬芬寄自台北）

歷經挫折消除傲慢
塔亨達初入順境

．東尼．

如果你現在認為我（塔亨達自稱）是陷入迷惘之中，我是絕對同意這個說法的，事實上，如果你也是像我一樣，想往好的地方去求發展，結果你也便會和我一樣，到處去試試的。而且在這種嘗試中，有許多地方往往是屬於不愉快的，尤其是要力求向上，希望能夠給別人一點好印象，所以在所演的角色上，便不免會加以挑選。

我在這裡說挑選劇本，並不是說每一個演員都是這樣。據我所知，有許多明星，他們為了工作問題，祇求隨遇而安，都是並不怎樣去嚴格選擇劇本的，不過，有許多人卻是在挑選劇本中，表現出自己的天才，舉例來說，如果東尼柏堅斯不是堅持要演「火柴工人」，他的喜劇天才，是一定無從表現。

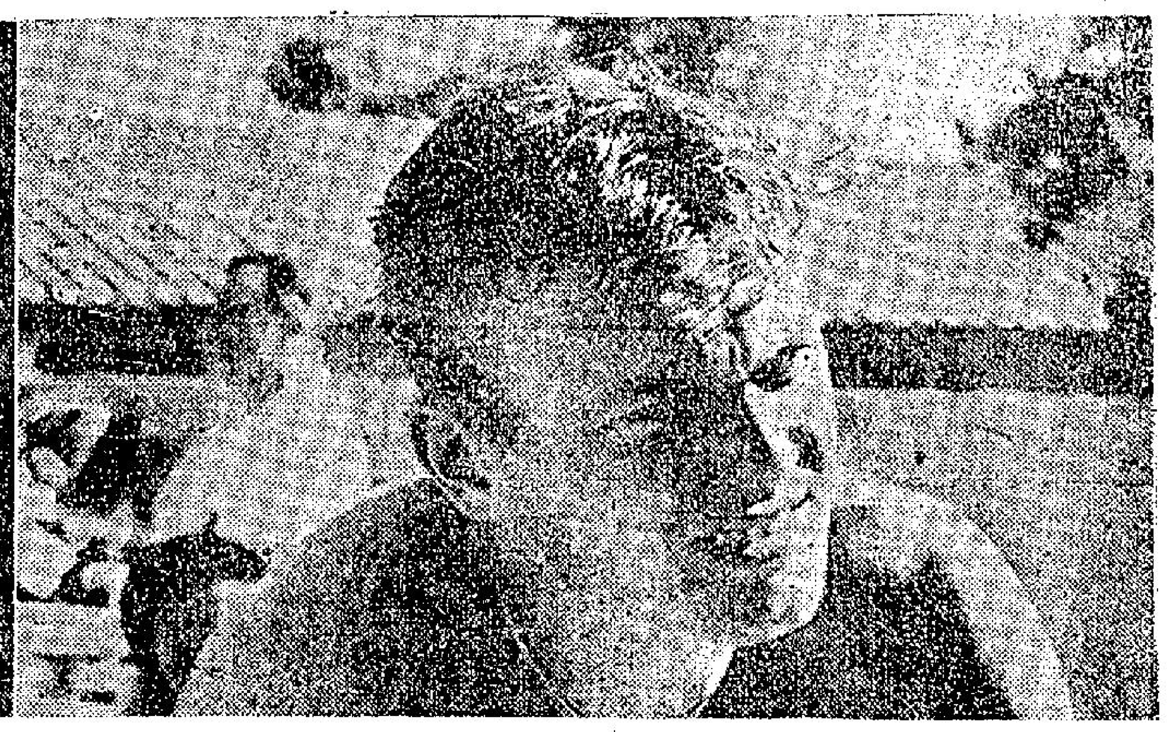

塔亨達與女友同遊鏡頭

就我自己來說，我們接受到的劇本卻也不少了，不過每一個劇本都有一個共同的弱點，即便是這些劇本中的角色，都是一些非常容易演的性格，我在起初時，也以為這些角色，可以幫助我在這方面能夠有進步，至少可以給我演戲的機會，可是日子久了，我才知道這個看法是不對的。

之後；有一天，當這樣的工作長久進行以後，忽然之間，你像吃了一些不慣吃的東西一樣，你會感到身體不舒服，原因就是這些東西並不適合於你。關於這個問題，我曾經下過苦心去研究，我的意思是希望能夠找出真正的缺點。

首先，我知道我是有一點叛逆性的，不過我想我這種叛逆性，是導源於我們母子三人遭父親遺棄的緣故。首先我要一說的是，我在兩歲時，我們便被父親拋棄了，以後便是由母親設法來把我們撫養成人的。在幼年時，當別人都到外面去玩時，而我們兩兄弟卻祇有呆在家中等候母親歸來。也就為了這種心理的影響，當我在事業上不如意時，我便會覺得命運是故意在擺佈我。

其次使我感不安的便是，在「慾望」一片中的演出，我覺得那張片子本身的傳材很有問題，而我偏偏是那張片子的主角，這一來不打緊，使我在以後失去不少演出機會。不過，經過了這一次的曲折之後，到下一次我再有機會演出時，我的演技卻有了極大的進步，由於這個缺點，使我更相信，偶而演一大壞戲並不要緊，因為這樣的結果，適足以使你在下一次演戲時使得足夠的經驗。

當我演電視「漢斯布羅格」時，我曾到百老滙去觀摩舞台劇，這是一齣紀錄羅斯福總統事跡的。所以在這個劇中，體驗到偉人是怎樣使危機變成希望。

本來我的脾氣是不太好的，不過當我看了羅斯福的傳記戲後，卻使我明白一個偉人是怎樣使他們的脾氣化為烏有，我這樣並不是希望自己能變成偉人，我的意思祇我們可以從偉人那裏學到很多東西，因為他們有許多好的榜樣做給我們看。

記得有一次，我與公司方面的主持人鬧翻了，但是我對於這件事並不以為意，我認為不給他拍戲，可以代別人去灌唱片。可是，聽得去灌唱片時，才知道我這個想法是錯誤的。原因是我的灌唱片權利，也被公司操縱着，如果他們不同意的話，縱然灌了唱片，還是不能發行的。

由於受過這種打擊，我開始把人類的所謂傲慢態度消除，我寫了一封信向公司方面道歉，並且請求他們給我一個彼此相談的機會，在這一次相談後，我知道用好言好語去向他們交涉，我告訴他們，過去我所演的那些角色不好，希望他們能給我好一點的戲演。

他們用心聽着，最後並且很有禮貌，使我主演「少爺兵」，這才是我真正想演的角色，也就由這裡使我明白一個人應該怎樣去做人，這也就是說，不論你做甚麼事，必須要有忍耐，因為祇有忍耐，才能使你走上順境。

天才童星王又文

童星王又文和她的師傅

．永德公司出品舞台紀錄片由花且王芳麗芬主演「夫榮妻未貴」由青年製片家林偉發掘一名九歲天才童星擔任片中搖仔一角，查王又文小姐現仍在學校念書，不祇有演劇天才，還有美妙的歌喉，早年已向戲劇前輩鄧燕君學習粵曲，過去曾參加各學校社團演唱，獲得社會名流一致讚賞，實為不可多得之天才童星，難怪初上鏡頭，有此優異演出。

感情戰勝了理智
愛情就靠不住了
「人約黃昏後」這樣指出

尤敏在「人約黃昏後」中，是個多情而本性又怯弱的女子，她飾演的紗廠女工陸秀珍，原來是個自食其力，過着安定生活的少女，她的心情是恬靜的，並沒有什麼足以使她傷心苦惱的事情，可是人生的變幻，是想像不到的，在她寧靜的生活中，忽然起了重大的變化，使她嘗盡了人生甜酸苦辣的滋味，最後還奪去了她的生命，扮演了一幕人間的大悲劇。這祇是由於一個「情」字在那裡作祟，而她不幸卒因為濫用了這個「情」字，而終至招致了這悲慘的結果。

真的，不是冤家不聚頭，失業青年龐家良（趙雷飾），為了找尋生活出路，從鄉間投奔到他的姑丈當總經理的一間紗廠工作，恰巧陸秀珍也正在這間紗廠裏做女工，環境使他們漸漸的接近了，她正當情竇初開的時候，忽然遇上了這個年少英俊的趙雷，一縷情絲，便不由自主的繫在這個冤家身上，說她是自作多情也可以，在經過很短時間的戀愛以後，她便對他獻出了處女的貞操，和他發生了不可告人的關係。他們的愛情，顯然是出於一時感情的衝動，沒有經過理智的考慮，尤其是趙雷，他並不是真正愛她，只是遊戲式的玩玩而已。於是當他受到了外界物慾的引誘時，他的良心擺家了，愛情也跟着轉向了，當他的表妹黃雅萍，向他發動猛烈的攻勢時，他的感情，已經把理智打倒了，他被利慾所征服，不得不變做了一個薄倖的負心漢，他原想殺害了尤敏，來實現他的美夢，卻因此把自己推進了犯罪之中，而成了一幕人間的大悲劇。

這裡指示出：一般青年男女戀愛失敗的徵結，多數是由於理智薄弱，感情衝動所造成，把愛情當兒戲，是萬分危險的。眼前便有很多的例子，在這種情形之下產生，尤敏、趙雷，也就是這個不幸者的造型。這是值得一般青年男女警惕的。

尤敏和趙雷，久已是一對觀衆崇拜的銀幕情侶，這次以悲劇的主角，重與觀衆見面，別有一番清新的情調；一個是楚楚動人的少女，一個是風流瀟灑的公子哥兒，更加入了一個熱情惹火的劉亮華，把這一部文藝悲劇，演出得纏綿盡致，哀感動人，它不但是一部社會教育的好戲，而且是一部超水準的藝術佳作。

趙雷與尤敏

娛樂世界

風流冤家　黃·宗·迅

所謂「善者不來，來者不善」，這句話如果用在一般的情形下，就百分之百的含有戰爭意義，恐怖的氣氛極其濃厚，假若把它比喻在藝術的境界裏，那就相差甚遠。一個電影從業人員若是沒有高深的演技，突出的造詣，一定決對不會隨便的跑到新地方來。藉着用「善者不來，來者不善」這句話的真意義，就在這裏。

不是嗎？紅透國語片的劇壇怪傑——黃宗迅，從美麗的寶島一直紅到香港來，他在大觀影業公司新出品的頭一部劇——風流冤家，飾演寶蓮三一角，演出之落力，技術之佳，的確「有得揮」，實在達到了爐火純青的地步，由此可見這位老阿飛的「巴閉」處。

黃宗迅是個外表斯文，內心鬼鬼的傢伙，在空極無聊的環境中，他總想弄一筆偏財，來滿足自己的願望，可是不幸得很，攞人家的馬騮幷沒有攞到，倒是本身卻「賠了夫人又折兵」。

風流冤家裡仲文、黃愛和尤照一鏡頭

不再害怕颶風！

居住在海邊或小島上的人們，過當颶風季節，都會提心吊膽，擔怕生命財產和房屋，受到颶風的損害。在本港，就有這種威脅。美國麻省一個建築工程師，設計了上圖這種避風的房屋。它有九尺高，裏面分四個廳房，够一家人住了。它是建築在V字形的鋼條上，非常堅固，不怕颶風，也不怕潮水沖擊，真是海濱的理想住宅。（林風）

怎樣學攝影？

原子

近十幾年，「攝影」這一種藝術，是一般人所喜愛研究的。每當風和日麗的假期裡，在公園，在海灘，在鄉村都可以看見三五成群的遊客，攜着攝影機拍照。可是有許多初學攝影的人，沒有將相機的性能研究清楚，糊糊塗塗地就去拍攝，往往犯了模糊不清的弊病，有些是太黑，有些是太白，有些竟是片裡沒有影像的。總而言之，就是技術上距離攝影標準太遠，而不是和攝影機的好壞有關。其實若是請有攝影經驗的人加以解釋，自己再細心實驗，這樣，一切困難，就很容易克服了。

一個初學攝影的人，首先要明白攝影機的構造和用法。例如，最簡單的便是怎樣把軟片旋緊，怎樣使用測景器和量度距離，怎樣調節光圈，怎樣按撥快門，怎樣把軟片裝在機箱裏，種種都要了解的。

我們明白了以上所說的，就可以開始實習拍照了。開始拍照的時候，應要牢記着以下這幾點：㈠對光，㈡調整光圈，㈢按撥快門，㈣調整快門。

對光是攝影上的專用名詞（Focusing）是調整鏡頭與軟片的距離使被拍攝的景物能夠清晰地顯現在軟片上。

影機的鏡頭藏有一個光圈（Diaphagm），可以開大或閂小。光圈開大了就可以放多量的光線透入機內的軟片裡，相反的，光圈開小了，透入的光線便是少量。每個影機的鏡頭上刻有很顯明的數字指示我們的。如4.5，5.6，8，11，16，的幾種光圈，它的數字愈小，光圈愈大，數字愈大，光圈愈小。所以4.5是最大光圈，16是最小光圈。拍照的時候，陽光強烈，可用較小的光圈，天氣昏暗，可用較大的光圈，使能調節軟片的感光性。

按撥快門的時候，要注意景物是不是包括入觀景器裡，按撥的時候，要注意穩定手持的影機，倘若要用較慢的鏡頭，便更要小心了。

在戶外拍照，曝光時間，通常用百份之一秒，或五十份之一秒，有時可用二十五份之一秒。拍動作快速的景物可用百份之一秒，拍靜物可用二十五份之一秒。

拍了照片以後，不要忘記把軟片旋轉，否則軟片印有雙重景物，那時就白費一番心血了。

小朋友，如果你喜歡學攝影，請你牢記本文提出的初步要點吧！

沒有記性的小玲

．阮霄．

小玲不懶，也不笨，心腸很好，祇是有一個缺點：最會忘記事情！

有一天，姊姊對小玲說：「你現在替我去姑母家裏，借些故事書看好嗎？」

「好！」小玲回答。之後她便出門去了。

這是一個風和日麗的日子，小玲在路上走着，一邊走，一邊喃喃地說：「我去姑母家裏借書……」

「今天天氣很熱呀！」一個坐在路旁下的老婆婆說。

小玲便對老婆婆說：「好吧！我替你到附近的人家拿杯水給你喝吧！」

於是，小玲一邊口裡說道：「找杯水給老婆婆喝！」突然，在路旁，她又聽見一隻小貓的叫聲。原來路旁有一隻小貓在叫，小玲知道小貓一定是肚子餓了。於是她便對小貓說：「可憐的小貓，不要怕，我去找點牛奶給你喝！」

小玲又一邊走，一邊恐怕忘記了，自己對自己說：「找牛奶給小貓喝！」

小玲在路上，又碰到了她的同學雪英，雪英對她說：「喂！你上那裏去呀？我今天生日，你快點回家去換衣服，到我家裏來玩吧！」

「很好。」

「謝謝你！」小玲高興極了，一邊走，一邊自己對自己說：「回去換衣服，然後到雪英家裏吃蛋糕。」

正當小玲走着的時候，前面一個女人大聲叫道：「小玲，你到甚麼地方去呀！你來我家裡坐坐吧！」

原來，說話的正是小玲要去找的姑母。姑母很愛她，問長問短。最後，還對小玲說：「你替我帶些故事書給你姊姊看呀！還有，我送你一瓶菓汁、一瓶花奶，你拿回去吃吧！」

小玲別了姑母，便回家了。半路上，她再次碰見小貓，她便把一瓶花奶送給小貓。碰到老婆婆，便送了那瓶菓汁給老婆婆。最後，回到家裏，把書本送給姊姊。

姊姊很高興，稱讚她今天好記性，便替她換了新衣服，參加雪英的生日會去。其實小玲完全是碰巧，她不是那麼好記性呀！

多麼親熱！

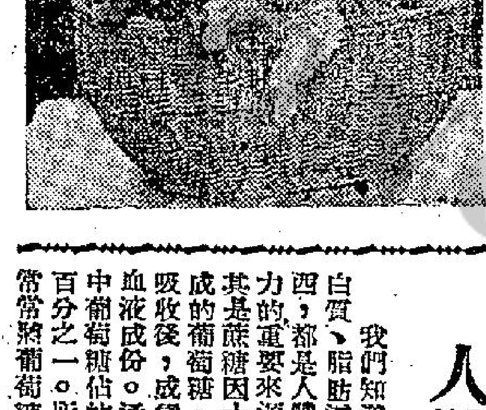

狗仔最喜歡互相打架的，有句俗語說：「狗咬狗骨！」就是這個意思。但是，附圖五隻狗仔，卻相處得很好，它們還是不同種的呢！兩隻是大耳狗，三隻是鬈毛狗。但是它們親親熱熱地在一塊兒！小朋友，原來它們都是出世不久的狗仔，還未懂得打架呢！看，它們擠在一個小籃子裏，多麼有趣！（英）

人體的糖份

我們知道糖與蛋白質、脂肪這三樣東西，都是人體得到能力的重要來源。尤其是蔗糖因水解而生成的葡萄糖，被身體吸收後，成為主要的血液成份。通常人血中葡萄糖佔的成份是百分之一。所以醫生常常將葡萄糖注射於人體中，使得人身增加營養和強心的作用。因為這種糖份在葡萄中佔的成份最多，便叫它做葡萄糖罷了！在平常，我們要多吃葡萄取營養，便是這道理。

除了蔗糖是供給大量糖份的來源之外，許多其他的植物果實和麥米等，都是含有糖份的，不過沒有蔗糖那麼甜。我們吃飯的時候，假如慢慢嚼的話，便會發覺舌頭有一些甜味，這也是糖份，人體吸收了這些糖之後，會儲藏在肝臟中，以備身體需要時用。因此，也叫做肝糖。肝糖是動物體原形質的常有成分。

如果身體中的糖份太多，身體內的一些特殊機能會加以調節；否則，便會變為糖尿病了。無論如何，人體不能缺少糖份；但也不能太多，太多了又會引起其他的毛病來了。（安娜）

兒童之友

．隔日出版．

氣壞人的路

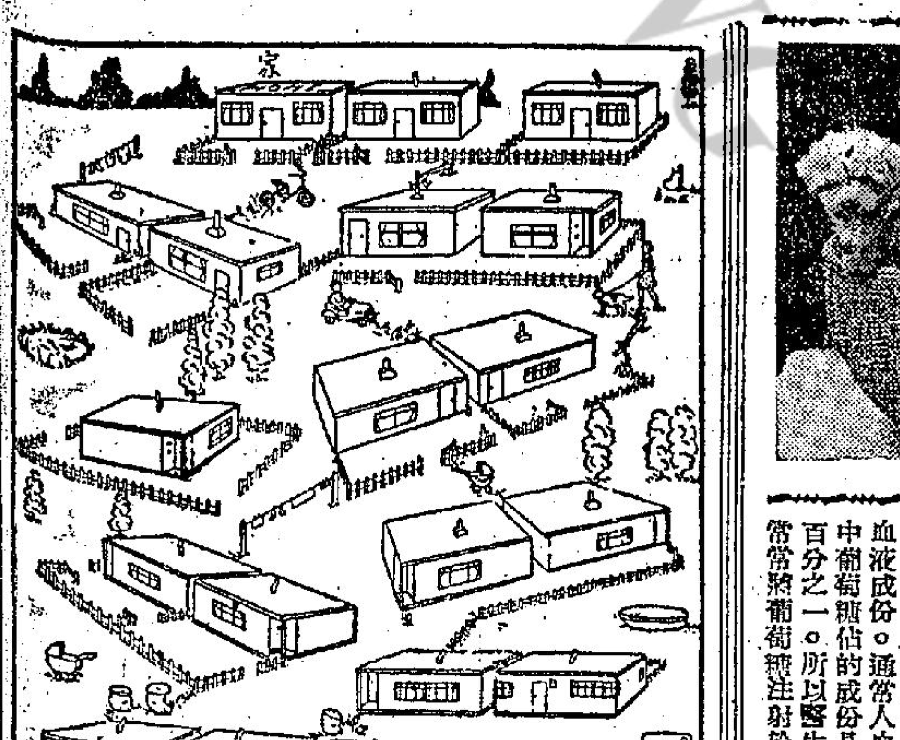

圖裡有一個健康新村，很多小房屋雜亂地排列着，門前還擺了許多雜物和籬笆等東西，走起路來，真是到處碰壁！小朋友們，你們可以從起點的地方，找一條路，完全通行無阻，走回家去嗎？你們可以用一枝鉛筆來畫，必須不碰到任何畫裡的線條才算行得通。（中）

頑皮的亨利（小飄）

㈠天氣很悶熱，亨利把一張帆布摺椅，搬到樹下，涼風吹拂，正想舒服地看報紙。狗仔走來，亨利讓它睡在椅上。

㈡狗仔得寸進尺，竟侵佔亨利的地盤，居然想躺着納涼享福！

㈢亨利沒有辦法，只得讓開，自己坐在地下。狗仔不客氣，躺在椅上打瞌睡，竟把亨利氣壞了！

中國第一補酒　參茸固本酒　韶關廠
強身壯筋骨　固本扶元　驅風還濕　堅腎百病　產後補養
香港韶關酒廠出品

今天七院聯映　大華　環球　北河　好多利　油麻地　龍城　金星
恐怖刺激！　到處寶座名劇改編倫理鉅片
殭屍拜月
順利影業公司創業鉅獻　上官筠慧　司馬華龍　陳寶珠　金雷　鄭君綿　桂園香　聯合主演

康華快樂　今天隆重獻映
共和公司緊張偵探暗殺巨片！
橫渡英法海峽！　展開寶物爭奪戰！　生死關頭心驚膽顫
維利士摩　妮葉　絲鳳　娜費　聯合主演
一部罕有的刺激暗殺偵探巨片

新世界　即日五場　12 兩點 五點 七點 九點
日本松竹出品全部七彩艷肉感巨片
男人之禁地
日本新肉彈：泉京子主演
漢浪流

益壽靈　功能強精健髓補中益氣和血駐顏不老男婦咸宜
永樂西街一〇二號　電話：四九六八七　瑞和祥參茸行批發
七星救急扶危　參茸益壽酒　常飲延年
分銷處深水埗（南方藥行）白楊街一號

永生公司新樓租售　北角馬寶道44至62號　香港仔田灣街　益豐街　洽購處

大中眼鏡　驗眼配鏡　廉美準確　近視老花每對六元起　永樂街一一〇號（大新公司斜對面）

永安　女子理髮室　新張優待　全套二元

新華　片王之王　最新運到

中西彩片　新貨上市　貞光
新張精彩　猛片上市　福華

租售　硬房床位

工商晚報　分類小廣告

唐人大樓　隨時入伙　老招牌

章記　出售　陳亮明（中醫師）應診

公寓　南屏大酒店　大觀

醫藥　國產中藥煉劑古方成藥　香港池恩堂藥廠

玫瑰宮秘記

王香琴 著 鳳子 图

七、斬蛇容易割鷄難

少年甲士即如珠，是時以絕大之勇氣，往刺黑必納，因其帽上有紅纓，而於大廈中之情況熟習，守衛之人，不虞有詐，縱之入，此巍巍式之大廈絕廣，曲闕洞房，而內深之極，而居人不多。如珠抵一偏室，羅馬，又入一偏室，偏室久無人跡，塵灰滿積。如珠卸甲士之衣，攀援於暗陬，伏窺黑必納所居之廣堂內，有侍女出入，以飲食酒果之屬，進於黑必納。如珠暗思，能殺黑必納於烏雲未返宮前，則事半功倍。少選，觀一少女，捧一食盤，將入獻，疾出，捉其項，少女立斃，如珠曳入偏室中，解其衣履，自衣之，捧食盤入，設且堂上，黑必納方食，亘觚如斗，醇酒滿瀉，食前方丈，均爲甘腴之品，此虎頭豪傑，大嚼且飲，英風勃然，威武之狀，不可一世。如珠暗思，此人儀表不俗，誠爲大漠英雄，若不除之，奕厥之王位，必入於此人之手。因以奕厥語，黑必納詫其美，問曰：「汝何名，入此間幾何時矣？」如珠詭言數日矣，名采采。黑必納曰：「采采來！」如珠前，黑必納執其手，笑曰：「汝誠美人也，爲吾前此所未見！」擁之，如珠驀突出七首刺黑必納，黑必納立斃。倉卒間，廳外有人至，如珠急趨出，一少女又入獻食，如珠擒之使斃，倉皇至偏室，取甲士衣衣之，復於廐中取馬，疾馳而行。此一次如珠入刺黑必納，如入無人之徑，其成功倘速，實出意料外。既抵宮中，如王亦喜，但怪其成功之速。問曰：「黑必納已死乎？」如珠曰：「七首入胷下，立斃厥，本欲引刀再刺，無奈人至，祇好逃出，彼受傷至重，九死一生，倘實不死，是吾心所測，實則無有不死者！」如王以酒賀之，而黑必納被刺之事，倉卒間騰播於宮闈間，大將軍第中人，急至烏雲報耗，急返城。是時諸將方畢，花木律與烏雲則驚惶失措，但怪如珠行勸過於敏捷，烏雲則驚惶失措，但至此拯黑必納第中，黑必納雖受重傷，但未死。其身軀龐大，肌理深厚，而匕首短，雖能令其受重傷，但未及內臟，祇能令其啞絕於一時，不能令其就此而死。烏雲至前，黑必納張目曰：「刺我者，爲一絕代女子，自稱名采采，入此間祇數日，疑有詐也，有兩侍女告我，彼捧食盤至，突爲一女子所擒，立斃，又另一侍女被擒斃於階前；此非常之變也，吾遍索第中，無所得，而守衛人謂昔有一甲士，馳馬出入，此至可疑者！」烏雲大怒，即訊兩女，兩女之言相同，一人且泣訴，衣履均被解除，雖未被辱，然言之可醜。烏雲不解其故，細行見之匕首，爲尋常武士佩帶之物，並無異狀。烏雲問兩女曰：「汝等倘認識此女子之面目乎？」一女侍搖首，一則曰：「吾彷彿認之，使其人在前，必能辨認。」黑必納曰：「吾亦認識其人，恐王城之中，無此佳麗。」花木律輕：「恐事洩，則曰：「將軍第拱衞森嚴，一女子寧能私闖出入，殺人如反掌耶？或兇徒匿於第中，喬作女子裝。」黑必納搖首，烏雲怒有所悟，厲聲曰：「豈非如珠如玉耶？大汗當令二人來，使大將軍認辨，女子而能來此刺大將軍者，捨彼二人外，再無一人矣！」花木律變色，立斥其妄曰：「二人是吾愛姬，居於深宮之中，何能來此，又何能行刺大將軍？大變迭生，人心惶亂，汝不當信口雌黃，重滑人心之不安。」烏雲怒曰：「汝能令兩人來此對質乎？」花木律變色曰：「來此對質，未是亦是矣！」㊂㊅

少年遊俠傳

石沖 著

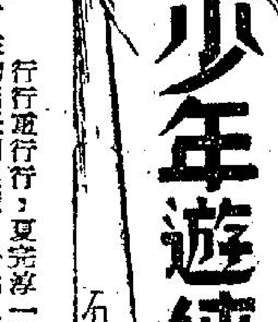

第三章 義旗飄揚 全憑血肉建長城

河那邊，逃散的義民，數不在少，有的且已受傷，由鍵著扶帶着，蹣跚而行，樣子甚爲悲慘，夏完淳見了，忍不住對小虎和王霖道：「一敗至此，實無顏對江左百姓！」言罷唏噓不已。

王霖答道：「一腔敗涎，始足以表現我們的勇氣，小受挫難，有什麼關係呢！夏公子切勿太過悲觀。」夏完淳看着那些敗兵傷卒以及劫後光景，心裏悲忿，那裡是王霖這幾句話便可以解慾的。

時近天曙，小虎見夏完淳等走得甚慢，儘恐清兵突然出現，又將是一番廝殺，便道：「與先生已來路部，退回白蕩湖，我們得快去會合。」夏完淳剛想回答，忽見道左，有一傷者，臥地呻吟，劍眉一皺，便從馬上跳下，遞去探視那傷人。

小虎慌忙下馬，搶先走到那傷者的前面，說着：「待我來。」替他治理。

那人傷勢不輕，小虎替他敷了傷藥後，不忍把他留下，便抱他上了馬背，自己則牽馬步行。可是走沒多遠，又見五六傷人，席地而坐，見到夏完淳，便高聲叫道：「夏公子請救我們！」夏完淳與王霖，趕緊下馬，耽了好多時候，替這幾名傷殘的義民包紮傷口，然後又讓重傷者上馬代步，輕傷者隨馬而行，這樣一來，天已大亮了。

行行重行行，夏完淳一路救人，又有散逃下來的義民相跟隨，居然又集成一個二百餘人的隊伍了。他很興奮，力謀收拾殘局，以保存實力。小虎却就心人數一多，易成目標，雖說走的是荒村小鎮，偏僻山徑，却怕清軍忽然出現，那就麻煩無窮。

由朝至暮，他們沿路打聽着陳子龍的消息，却沒有人知道，有的說他已戰死，有的說他已被清人捉了去，也有說他往東北一帶退下。夏完淳十分不安，他向小虎道：「陳老師安危可慮，你能設法入城，打聽他的下落嗎？」小虎皺眉道：「我本想入城的，可是你們人多，祇王兄一人，無法照顧，別說遇到清兵，就是附近的鄉團，也就可慮了。此去白蕩，約有一天路程，待我送你們安抵當地，再上城也還不遲。」

王霖也道：「我已受傷，如遇對頭，恐怕不能應付了。」夏完淳聽他們這麼說，又見追隨自己的義民，傷者不談，其餘的也都疲敗不堪，情形委實可慮，便不再堅持了。

一行人又走了五六里路，來到白蕩湖外圍，七通寨前。小虎向夏完淳道：「朱允恭爲對付我們，已盡將所部，撤出七通寨，目前正在蘇州城中，幫助韓心康壓制義民，這時候不知有否回來，我先去看看動靜再說。」夏完淳應好，小虎隨即往前撲去。㊂㊅

打碎飯碗（上）

短篇小說 · 式然 ·

盛夏的薄暮，暑氣壓進了沒有天花板隔着的屋頂，屋子裏悶熱得使人困於作事。屋子裏的社會問題專家杜子修，他想要寫的「失業問題研究」都因爲了天氣太熱而一次都不能動筆。悶熱使他不由自主的把小小的玻璃窗子打開，讓街後面小巷子的異味，和幾家厨房裏發出來的油氣味，混在一起闖進那小屋子裡來。

他開着了電燈，才突然想起：如果今晚要實行寫他的「失業問題研究」的話，非要立刻準備洋燭不可，因爲他的房東太太，每天晚上不到九時，便大聲大叫的趕那些孩子去睡覺之後，便把電燈關熄了。於是，杜子修拉開抽屜，隨手抓起幾個角子，出了房門，走下樓去，剛走到扶梯一半，他又跑回房間，把電燈熄了，才再下樓。

這條橫街裡，是小販的市場，孩子們的足球場，特別是那些主婦們，她們因爲耐不住厨房裡那種三五個爐灶同時生火的悶熱，都把小椅子搬到門前，三三五五的圍坐在街前，把這小弄堂變成了臨時的客廳。

杜子修是見慣的了，所以他祇低着頭，到附近的一家雜貨店裡，買了幾枝洋燭。他正想轉回家裏，間過頭，剛看見他的二房東簡三和先生正從大路那邊慢慢的走過來，低下頭在想什麼似的。

「簡先生下班回來呀？」杜子修隨便的問。這簡三和先生是他所住的房子的老房東，他住在這裏十二年了，而杜子修卻是他第十個三房客。

對於一個能夠同一間房子住上十多年的人，不用說，簡先生是不會發生什麼興趣的。因爲這種人的身上，是找不到把他的社會學的原則來應用的。

祇有在第一次，杜子修搬進來的時候，簡先生要跟這位新房客打起交道，他曾說：「我們都是求絲桿的。」可是，以後杜子修也摸不清這位二房東是幹什麼職業的。祇有這一次，杜子修以後都不見簡三和提及了。

不過，這位簡先生，他每天在固定的時候出門，到一個什麼秘密機關去幹他撰寫的工作的；在固定的時間回家；甚至在家裡，他也永遠不變的每天都坐在一張寫

靠椅子來休息，一個月來（還是杜子修遷進去的時間）都是如此；其實，十多年來他都是如此——不過，這是在杜子修遷進來以前了，所以他不知到。

簡先生用他這種十多年來都維持着他的職位的巴結態度，他來使他的三房客都把伙食搭在他家裡，並且更進一步的使這些三房客不好意思來計算每月所包的伙食，是便宜還是昂貴。

每天晚餐的時候，是杜子修先生受罪的時刻了。因爲這位簡先生用這種過份的禮貌來使他有點討厭，吃過了飯，簡太太送上一杯熱茶，使他不得不再多逗留十分鐘來喝完了這杯茶。簡先生愛說話，爲了迎合杜子修的興趣，他勉強學人談一些社會的問題，但是，因爲簡先生的生活圈子太小，所以談不出什麼新議論來，這是使杜子修沒感到興趣的。簡先生彷彿也覺悟了，於是他改變談鋒，說一些自己辦事機關裏的事。可是，在一個星期之後，他又不自覺的重說一次。……所以，杜子修對於簡三和，除了輕鄙之外，有時也加上了一些憐憫的感覺。

× ×

杜子修和簡三和招呼過以後，一邊走，一邊他拿着洋燭，想起自己吃飯前和飯後的時間，又將犧牲在簡先生底說不厭的新聞上面，他極力避免一切可以引起他底談鋒的機會，一句話也不多說。

回到屋子裡，簡太太正爲着「住年妹」打碎了一隻飯碗的事情，在厨房裡大罵，她是一個叫任何男子看到了都會把性的本能完全失去的中年女人，整天頭髮蓬鬆，臉年紀大，肚子常常居於比她丈夫還重要的領導地位，她正在罵人的時候，看到杜子修和她丈夫進來了，她登時把剛才罵人的滿臉怒容放下了，迎上去招呼，她看見杜子修一直上樓上，她急喊道：

「杜先生，請在樓下坐坐吧，馬上要吃飯了。」

「不！我上去把東西放好！」杜子修把手裏的洋燭揚一揚。

「什麼東西？我替你拿上去吧！」她望到人到，一手把杜先生手裡的東西搶了，客着說：「這一些小東西，放在下面，等會拿上去不好嗎？」

杜先生無可奈何的跟簡先生，走進了那間臥室、飯廳、客廳三用的房間。

今天，倒是簡先生意外地沒有打開他的話匣子，祇有在那張靠椅上呆呆的坐着，甚至他的太太來宣佈「住年妹」打碎了飯碗的罪狀時，他都沒有參加意見，彷彿沒有聽到似的。杜子修在他的臉上發現了一些不安的神色。

飯菜已端上來了，四個從五六歲到十多歲的孩子，滿頭夾着泥污的汗水，從外面像一陣風的捲進來，在餐桌旁各據一方，用筷子來敲着碗。杜子修先生懂得，在這種情形下，一切都需要鎮靜的，譬如說：房東太太正在好發勸他嘗嘗什麼新菜式的時候，要是他不趕快運用旁敲側擊的方法，也許是準備多加一些伙食錢，房東太太總是一邊處理孩子的你爭我奪，一邊又對於物價的問題說了很多話；比如米價又漲了三塊錢一担，猪肉漲了五毫……連青菜也是兩毫錢起碼才肯賣：這一類的東西。而那晚她背誦完了物價漲率統計表之後，抬頭看一看簡先生，彷彿要徵求他附和的意見似的。突然地，她發覺簡先生的神氣有些不對，她喊起來道：「怎麼？你好像有點不舒服？」

「沒有什麼！」簡先生雖然這樣說，但他的臉色青白，眼睛發亮。

「你好像有點心事？」他太太又說。簡先生不回答，輕輕地吃了幾口飯，把碗筷向前一推，才說：「我今天吃不下，吃不下……」便站了起來。

飯後杜子修落不關心地想：「這種人也會有心事？」簡太太見她丈夫如此，一下子忙着，忘記了端上熱茶來，杜子修敷衍了幾句，勸簡先生早點睡；自己趁機早點離開了這飯廳，拿起洋燭，溜上樓上，回到他自己的世界去了。同到房間，開亮了電燈，隨手拿起一本書來看幾頁。

樓下是一片擾動聲，椅的聲音，孩子聲，以及許多辨分不出的雜聲，他知到這聲音非到熄燈以後，是不會休止的，自己祇能等一切安靜以後，才開始寫他的「失業問題研究」。

沒料到今天再也不會安靜的，他聽到房東兩夫婦在咕嚕咕嚕的談話，而且談的聲音漸漸響起來，尤其是那女的。他聽到房東太太的嗓子特別響，像吵架，但細聽又不是吵架。過了一會兒，令他提不起精警的興趣來，他站起來，把門窗關了，正想拿起紙來寫東西，可是聲音仍從門外滲入來，他聽到一陣的哭泣聲，是女人的哭聲。他心裏一跳，不知發生了什麼事，想下樓去看看，但到底沒有實行。祇是無法寫出東西來，擲下了筆，倚在床上。一刻兒，又站起來，在房裏踱步……「等熄了燈再寫吧！」他心裏在想。在房子裡踱了一間，同到床上去，看起書來，看不了兩頁，又放下……。這一晚，等到他覺得已經是應該熄燈的時候了，可是出乎意料之外，那一晚沒有熄燈。他忙拿起錶來看，才知到房東太太第一次誤了點——十二時半還沒有熄燈。「明天再算吧！明天……」他也覺得心情不佳，寫不出東西來，於是自己解嘲自己的惰性，上床去睡了。

直到第二天起床的時候，已經是不很早了，可是，電燈還在亮着，這倒是使杜子修先生吃了一驚。殘留在他底腦裏的，房東夫婦的紛擾聲，這時候彷彿又清晰起來。他自己去把電燈關了，也懶得下樓去追究昨夜的吵雜情形，他就覺得一個生活呆板像他二房東簡三和般的人，總不會是出了什麼大亂子的。

他洗了臉，抽口紙烟，把紙筆預備好，正準備寫東西的時候，忽然發覺簡三和先生，輕輕地推開他的房門，他正驚訝這位二房東今天爲什麼不依時上班的時候，他先開口了：

「杜先生，有空嗎？我想和你談談！」房東的聲音很頹喪。

「請進來吧！」

杜子修這同才發覺簡先生的眼圈是紅紅的，彷彿整夜沒有睡眠似的。他走進來，就坐在杜子修的床上，開始用小孩子向媽媽訴苦似的語調對杜子修說：

「杜先生，我的飯碗打碎了！」

杜先生登不多要笑起來，因爲昨晚「住年妹」打碎了一隻飯碗，就那樣大驚小怪起來？可是他畢竟沒有笑出聲來，跟着，他猛然的想及其他的問題，問道：「什麼飯碗？」

（未完）

殺人夜

張熊 著

五、勒索

伯雄看見麥兆基，似乎也並沒有什麼意外驚愕的樣子，在他，太太有男朋友到訪，已是生活上的習慣了。

「我是專誠來拜訪的，」麥兆基慌忙迎上去伸手。

「謝謝你的好意。」他却轉把手縮了回來：「我手上都是泥，污穢的爛泥。」

「你眞是風雅的人，剛才你太太說的，」麥兆基祇感覺裝在口袋裏的錢份量特別重：「你到花房裡去了，你一定栽了一些很好的花吧！」

「凡是有生命的東西，我都愛好，」他似乎半詼諧地道：「沒有生命的東西我祇喜歡一件，那就是錢。」

接着，他的目光接觸到酒櫃下面那隻被拉開的抽屜，他看來是一個愛好整潔的人，自己走過去把那隻被拉開的抽屜推上。可是他那動作已經使令儀的臉孔轉了色。

「噯走，」她順水推舟地道：「你可以陪我們的客人喝一杯酒嗎？親愛的。」

「當然可以，」他先用乾布擦了自己手掌中的泥污。

麥兆基接過酒時，他覺得自己的笑很勉強，現在他發現，自己與馮令儀同樣都不是最好的演員，把酒猛喝了一口後，他敷衍式地道：「我來這裡，是幾時想請你們夫婦倆去吃一餐飯。」

「麥先生剛從日本回來，」伯雄却客氣地道：「應該是我們請你的。」

祇有坐在一邊扭擠着的馮令儀，把麥兆基恨得牙癢癢地，暗恨他拿了錢之後，爲什麼還不走？

她一直擔心他和伯雄閒談言多必失，會露出馬腳來，誰知他七搭八搭的是有這麼多的話可以說，從日本的櫻花一直談到墨西哥的仙人掌，看來知識豐富，事事通曉那樣，直到與盡辭去，伯雄已經對他依依不捨，大有相見恨晚之感，如果不是他說有事等着他去辦的話，伯雄會把他留在家裏吃了飯再走。

麥兆基一走，令她勉強支持着的身心鬆弛下來，倒在沙發裏半晌站不起身來。

腦海裡，法庭，監獄，電椅……不知怎地，這幾天她的腦子特別容易與這些東西連在一起，臨死時臉上恐怖的樣子又浮現在她的腦海裡，她自己的呼吸也會緊迫起來，何況，一經想起，再加上一個麥兆基。

麥兆基的問題看來好像是告了一個段落，給了他的錢，暫時封住了他的口，可是，秘密抓在他手裏，這事情是否會一直是安全的呢？她不敢往下想。㊂㊅

我算計你應該要到來了

逆旅魔群

半月 著 高寶 圖

第五回：漏盡宵寒，推心曉薄倖；星稀月淡，剪舌警淫污。

黃奇芳走上漢風酒店，開了自己的房間。立刻找了康季良，劈頭一句便問他有沒有看見何其勵。

康季良怔了一怔說：

「他不是還留在貢石別墅麼？」

黃奇芳點了一點頭：「是的，他昨夜留在那邊。可是，他今早沒等我起床，就已離開了。」

「他要對我們不起嗎？」康季良的額頭立刻漲起了幾根紅筋，眼睛也瞪得大大的，吼着聲音說：「可是，他應該知道我們會殺死他的。」

「怎麼你也變成一個急頸兒？」黃奇芳微笑說：「誰說他會對我們不起？而且他亦沒拿去那批錢。」

「是誰說的，是葉覃平告訴你嗎？」

黃奇芳點了一點頭，微笑地說：

「我都在這過了。」

「唔！」康季良這纔平靜下來：「我們到那裏去找他呢？」

「他很聰明，他借了葉覃平的口，給了我的暗示。說他仍在老地方。」

「既是這樣，我們立刻去找他吧！」康季良說。他抽開了黃奇芳梳裝臺前一個小抽屜，取了一根小型的手鎗，放在袋子裡。

「幹嗎要帶這個傢伙？」黃奇芳微笑說。

「我怕他會向我們提出甚麼條件。」

「你太多心，我相信他不是這樣的人！」黃奇芳搖了一搖頭。亦沒再說話，便和康季良一同走到樓下去。

半句鐘後，她們已到了另一個旅店了。那是一家在盧修街道的小旅店。亦是黃奇芳許多秘密窩的一個。歸識何其勵後，又指定給何其勵居住的。旅舍的環境很寂靜，房間并不多，却都很大。居留的大都是外國人，又都是住的長房。黃奇芳要的是一個在頂樓的大房間，是更沉靜了。

她和康季良一直走向這個房間，到了門前，在門外彈了五下門環，就聽見裏邊傳出一陣笑聲，跟着房門掩開，何其勵滿臉笑容的站在門後邊，大聲說：

「我算計你應該要到來了。」

黃奇芳向他望去，他還是那個不羈的樣子，頭髮蓬亂，沒有打領帶，胸前的鈕扣都解開，愈發顯出他的又高又瘦的模樣。

「你今天怎麼走得這樣早？」黃奇芳在臉孔上拉下一個溫和的笑容：「我已經很早下樓來看你，可是，你却已走了。」

「就比黃小姐早的還有人哩！」何其勵呵呵笑着。

「我知道，那是葉覃平。」黃奇芳點了一點頭。

「黃小姐是個明白人！」何其勵又是笑了一聲：「你想，我在那個情形下還能不走了嗎？」

「你說得對！」黃奇芳誇獎說：「尤其你還能借他的口給我留下一個暗示，更足見你的聰明。」

「到不是和一個聰明的黃小姐做對手，又怎會如此？」何其勵笑說：「單是憑我沒向葉覃平拿過半個錢，黃小姐亦應該知道我會到老地方來了。」

「我是相信你的，當然不會賭猜。」

黃奇芳故意地說：「這亦祇有黃小姐一個人纔能如此！」

何其勵做了一個鬼臉說：「尤其那些錢，是一個我生平所未曾見過的大數目，而我和黃小姐又是第一次合作。幾乎通我自己亦沒了信心。」

「你隨說，你不是這樣的人。」黃奇芳故意把話頭轉到別方面：「你昨夜已喝了那許多酒，今早又喝了，不會喝壞了麼？」

「黃小姐以爲我昨夜是醉了麼？」

「初時不是，後來是假醉了。」

「連後來也是，裝的。」何其勵嗤的一聲笑了：「你們說的話我都聽見，我祇是裝着掩人耳目。」

「你裝得倒很像。」黃奇芳連連點着頭：「尤其你拿那一張牌時，更是裝得好，幾乎快得運我也瞞不出來。」

「不是黃小姐早就給我留下來的麼？」何其勵笑說：「其實，我在倒牌時，早就把它拿在手中了。」

「我知道，但你也做得很靈敏利落！」黃奇芳發出一長串的誇獎笑聲。㊀㊆㊀

百樂門 今天獻映 聯美公司勁打激緊巨片 美國心魄鬥烈張片 虎豹龍蛇傳！ 羅加瑪高達傑作 利潑猛鑼絲 脂粉氣！火藥味！ 今十點半 二十二日 麥恨歌 長片 芳艷芬

東方 即日隆重獻映 三場 准時開映 五點半 七點半 九點三 二十世紀霍士新綜藝體戰爭片 百戰王獅 The Young Lions 馬龍白蘭度 孟甘利奇里夫 狄恩馬田 主演 中文字幕 明早 金福任 劍輝 碧雲 梁 醒波

麗斯 今天四場獻映 聯美驚心動魄巨片 姬蓮麗·羅拔美遜 夏·高斯 主演 汽車情殺案 下期獻映 鐵血軍團 明天早場 爆炸軍械庫

京華 今天盛大獻映 關克緊張刺激巨片 史丹利碧架 主演 四平山龍虎門 超視綜藝片 中文字幕 爭女不結爭勝不 奪人頭取利惜車 明天早場 阿飛世界

真光 即日四場倫理巨片 吳白張文 楚帆 燕 活 游 蘭 苦女江海燕 上集 本片最敘愈闊綜幸運 片寫育養府請勿錯過 明天 苦女江海燕下集 明早：蓮宮艷史續集

新舊 百老滙 最後今明兩天獻映 二十世紀霍士浪漫輕鬆喜劇 糊塗小新郎 片上加印中文字幕 HAPPY IS THE BRIDE 伊安加米高 珍納史葛 施柏加素 聯合主演 明晚九點半先映 霍士彩色 藏虎屠龍

利舞台·普慶 即日最後 聯藝公司西方巨片 粉紅維羅斯譚布連得意之作 金槍小老虎 "THE YOUNG GUNS" 小年紀，張不小！暴暴，二邁雄麼，伏寇力群！ 普慶明早場 中秋月 利舞台明早場 紅血戰堡 茶座 下期隆重聯映：裸女天魔

娛樂·樂宮 今天仍映 狂瀾 哥倫比亞最新戰事巨片 沙漠血戰史 新藝綜合體 BITTER VICTORY 李察波頓 却佐斯 羅拔露美 合演 英軍沙漠突擊隊 ... 下期 派拉蒙大戲 風流學士 主演

SIERA RADIO 荷蘭最大名廠 世樂牌 1958年度最新出品 收音机·錄音机 香港電台創立三十週年紀念 特作空前減價以伸慶祝！ 五管三波段 1080U $155.00 七管四波段 2073A $799.00 桃木売六管四波段 3064A $180.00 六管按鈕四波段 2089A $240.00 桃木売七管四波段 3063A $230.00 七管按鈕五波段 3060A $285.00 6013A 手提錄音机 $649.00 6058BT 原子粒電池机 $270.00 港九各無線電行均有經售· 総代理：華美電器行 香港德付道中一三五号 電話：36412

高陞 大戲 日夜 劍底情鴛 明天放映 蟹仔夜祭蟹美人

今天聯映 紐約 中央 大世界 好世界 光明 皇宮 龍城 金星 永華影業公司 夫榮妻貴 芳艷芬 蔣偉光 丈夫富貴 妻作厨娘 兒享榮華 媽媽乞食

今天盛大獻映 鄧碧雲 全部反串 全部伊士曼七彩 男美子 潘安 監製：雷基 導演：陳皮 撰曲：羅寶生 鄧碧雲 梅綺 譚蘭卿 歐陽儉 半日安 月兒 周坤玲 源海鳳 主演 客串

今天仍映 從速 多看 映期無多 廣都 仙樂 尤敏 趙雷 劉亮華 主演 現世男女 戀愛寶鑑 八約黃昏後 一念之差 終飲恨 一生 引誘 肉慾 墮落靈魂

東樂 今天放映 祇映今天 美高梅趣艷大笑片 格蘭福特 芝絲嘉麗 安法蘭絲 伊華嘉寶 美女百名 近水樓台 新藝綜合體電影特藝七彩 片上中文 Don't Go Near the Water 今天五點半 歡樂年年 明天：風流記者

王廣發 中醫師 白蝕 尿病

本報啓事 查本報設立之分類小廣告，祗爲便利登廣告戶與應徵者轉遞信件履歷之用，絕不負錢銀物品轉遞之責，如有誤將該項附函寄由本報收轉者，請即來本報廣告部接洽領回是荷！ 工商日晚報啓

上海街大名金舖 今晨又被械刧
被刧金鍊四十條重約二十五両 此爲該店在光復後第四次被刧

【本報專訊】今晨九時十分，一名獨行盜持槍械刧上海街四〇一號大名金行，掠去金鍊四十餘條，重約廿五両。初步估計損失六千七百九十九元。至截稿時仍未拘獲疑犯。警方聞訊之後，署探長陳立，探目蔡乘龍，幹探陳卓、鄧燁等，由陳卓率及白金漢督辦率領，馳往調查詳細情形。

據謂：該店今晨九時，啣開舖營業，即有一男子踱入店內，露出手槍，向店伴恐嚇，並乘各員錯愕之際，刧匪則以閃電手法，掠得金鍊四十多條，然後奪門而出。

該店東名黃朝，據稱：大名金舖係個人獨資創辦者，尙有支店設關敦道，設上海街者爲總店，資居於總店內，本人今晨八時許起床，親自將金飾取出陳列櫃面。陳設妥當後於九時開市，彼時突有一男子走向舖面，頭暗灑舖面前，作購物狀。彼時突聞有「咪郁」之聲，旋見該男子露槍向羅威脅，店羅將櫃門打開，旋伸手入櫃內搶去金鍊，得手而遁。事後點查，發現失去金鍊四十九條，約廿五両重，當時櫃內共存有金鍊七十二條。又當該賊進行械刧時，該店一店伴袁浩明則致電九九九報警，此時賊已得手逸去。

該店已投購保險，據初步估計損失約六千餘元，負縮數字警方正調查中。

據店員謂：該獨行賊爲年約卅二至卅三之間一中年男子，身穿唐裝衫褲。身材高大而黑瘦，與上一次刧該店之賊相似。該店已屢遭匪光顧，這次已是戰後以來之第四次。（錦）

天氣酷熱 脾氣醜惡!? 今晨避風塘艇上 女艇主被刺重傷

【本報專訊】今晨六時許銅鑼灣避風塘一小艇上，有一女子被人用刀斬至重傷。送進醫院之後至午間仍未清醒，情況頗爲嚴重。

傷者名張玉珍（廿一歲，報住東大街木屋），是該小艇之女主人，日常僧家屬住於艇上。

據鄰近艇戶謂，今晨清早，但聞傷者與人發生口角聲，非常激烈，其後則聞傷者高呼救命，各人移近察看時，傷者已倒臥血泊中。

警方聞訊抵達之後，除將傷者送院救治之外，並將一男子帶返警署查詢。

據謂，傷者頭部傷痕竟達十處之多，左手亦受傷多處，傷勢很是嚴重。

傷者因何遭此毒手，未見有關方面透露，鄰近艇戶亦避而不言。（乙）

南昌街打架發生命案

【本報專訊】昨晚九時許，深水埗南昌街三十二號公平皮具店門前對開馬路，發生一宗命案，死者爲一年五十七歲之男子，身材瘦削，上身赤裸，下穿一頁斜短褲，亦足無履，倒斃於一輛停泊於該處路中之卸發運輸貨車前便，頭部及全身有多處傷痕，血流遍地。事後深水埗警署據報，即派出大隊中西警探馳至肇事地點查究，將死者屍首於攝影存案後，隨召黑箱車到場將之舁入公眾殮房。

警方昨晚曾根據所得，通令各區追緝一名男子歸案，至昨晚十一時許，已將該人尋獲。

死者名蔡穩，五十七歲，東莞人，乃該卸發運輸貨車之抹車工人，每晚向在貨車上睡宿，其僱主名蔡××，住在欽州街某號二樓，乃死者之侄。據附近中人稱：當時似見死者在貨車前與一男子發生口角衝突，繼而大打出手云。（錦·斌）

青年被控 非禮女童

【本報專訊】一男子今晨在九龍法庭被控非禮，被告劉光，廿五歲，住汝州街二六二號三樓。被控罪名爲七月八日凌晨二時在上址向一名十四歲女童非禮，今晨被告辯稱當時是喝醉了酒，法官以被告不認罪，將此案押後八月廿九日再審。（文）

太古塢左翼工人 突發動工潮 組糾察隊阻工人上班

【本報專訊】筲箕灣太古船塢今晨突然發生勞資糾紛，百餘左翼工人所組成之臨時糾察隊，結集于太古東邊大門口內之斜坡地上，臂上均配戴紅色臂章，寫上糾察隊之黑字，警方對該糾紛事件，現已予嚴密注意，以防引起不愉快事件。今晨該塢前未見有武裝警員到場駐紮。

勞資糾紛事件之起因，係由船塢電焊部左翼工人引起，廠方對該部份一些工友日前所發生事件，認爲足以阻礙船塢之工程，昨晚特發出通告，將梁子霖判頭及其所僱之臨時工友與學徒之「牌仔」收回，並禁止入廠工作。因此引起該部份工友之反對，今晨七時起，糾察隊開始把守太古東邊大門口內，阻止電焊部工友進入船塢工作，至今晨九時許，在斜坡路上之工友，增加至一百餘人。左翼工人并於九時推出代表蔡×，向船塢方商談解決，但結果未妥。

據謂：港島各區警署，昨晚突接獲上層當局命令，採取戒備措施，該措施包括由今晨零時起，各該區署之警務人員一律取銷假期，駐署聽候差遣，而平日編綜之區防暴隊，均輕裝集中候命。

關於此次警方突施戒備工作，未見諸公佈，是否與此事件有關，抑或有其他原因，未聽任何警方公佈。

茲將太古船塢昨晚所發出之通告錄下：「致電焊部判工目梁子霖轄下之技工學徒及其他份子，由於數日來在該部所發生之事件，而致阻礙本公司工程之進行，本公司迫不得已，將本公司與梁子霖之員工之牌仔之膠質有相片者，及梁子霖所發給之臨時僱工牌仔，一律即時取銷。無論何人，不得再用。上述之牌仔，不得進入本廠或在廠臨時內停留。關於上述人員，取回其本人物品辦法，將另行通知。」代理總司理柏殿臣。（百）

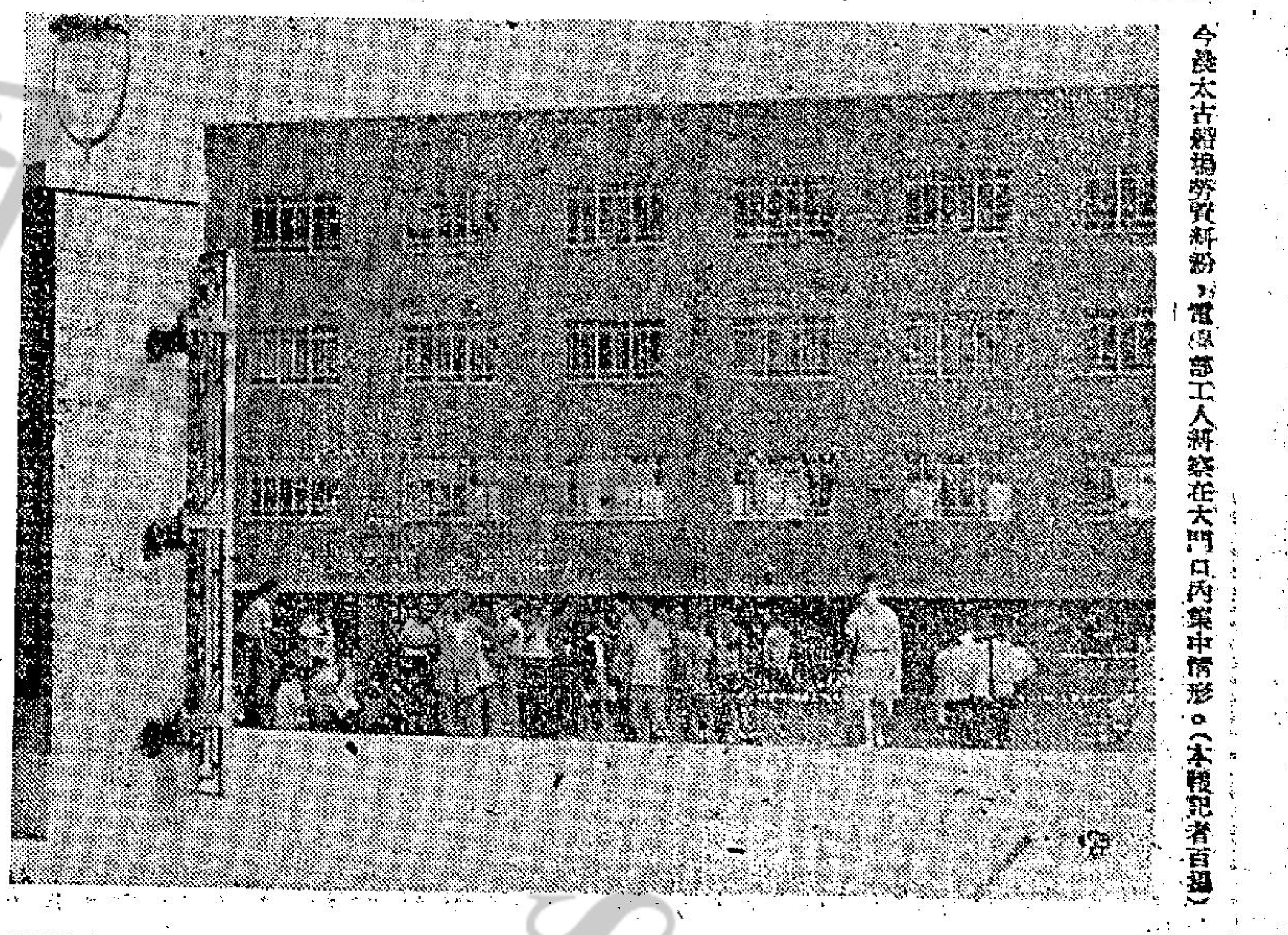

今晨太古船塢勞資糾紛，電焊部工人糾察在大門口內集中情形。（本報記者百攝）

本是同根生 何必太偏祖
偏心父親打傷正室兒子，判入獄三天

【本報專訊】父親偏袒妾侍女兒，用籐猛打傷大婦之兒子，結果被控。今晨此案在九龍法庭提審，被告認罪，被判入獄三天。

被告方，卅二歲，住荃灣，被控於七月三日在家中打傷十歲之親生兒子。被告有一妻一妾，各有子女，是日其妾向丈夫投訴，說其女兒被大婦兒子欺負，是日十二時四十五分，被告用一條兩隻手指粗之籐條毆打大婦兒子，送醫院醫傷後，曾在醫院留醫兩日。大婦不値其夫所爲，乃向警署報案，今晨法官判被告入獄三天。（文）

五十歲的泥工 非禮僱主女兒
被告否認押候審訊

【本報專訊】非禮案件何其多，又一宗非禮案今晨解中央裁判署李扶遠法庭提控，一名五十歲泥工，被嫌兩次非禮十五歲女童。

被告男子何品，五十歲，泥工，住大坑，被控兩項控罪：㈠於本年四月廿六日在大坑道非禮十五歲女童李某。㈡於本年四月廿日在浣紗街七三四〇地段非禮十五歲女童李某。

控方稱：原告女童與父母同住大坑道一木屋，被告乃原告父親之夥伴，亦同居上址，本年四月廿日十二時，原告在一建築地盤拾取柴薪之際，被告將原告抱住，推倒地上，加以非禮。事後被告着原告不要告訴其母，並給原告五角。

至本月六日下午一時卅分，原告在一棵樹下乘涼，被告再度行至，以手摸原告胸部，原告之母適行經該處，見狀上前將被告大罵，事後被告離去，在回家途中，原告告訴其母，會被被告非禮一次，原告之母即往警署報案，將被告拘控。

今晨被告祗認摸原告胸部，否認摸其下部，結果法官宣佈將案押候下午訂期審訊。（誠）

金鈔市均訂平息 股票市一片牛皮

今晨金融股票行情

【本報專訊】今晨K金開盤二五二，最低二五一，收市二五一·八七五，平息。期鈔開盤五·七九二五，最低五·七八七五，最高五·七九二五，收市五·七九二五，平息。美鈔最高五·八一二五（收市價），最低五·八〇七五。倫敦轉賬鈔乙式（二·七八一二五），紐約轉賬鈔價無報，前市報二·七八三七五。（恒）

【本報專訊】今晨股票市成交六十一萬一千元，行市普昇牛皮，其有上落者，亦甚輕微，致將各股交投情形，分述如下：價昇者有：於仁水泥二·四元，成二〇〇股，昇二角。香港電燈二·八元，成二〇〇股，昇二角。牛奶公司一七·五元，成二〇〇股，昇一角。……一七·五元，成二〇六六股，昇一角。聯合橡膠一·六二五元，成二三五〇〇股，昇一角。價下挫者有：黃埔船塢四二·五元，成二九〇〇股，挫五角。置地二〇·七五元，成一〇〇股，挫二角半。電車二六·八元，成二〇〇〇股，挫一角。……·三元，成一〇〇股，昇三角。價企定者有：滙豐銀行七九〇元，成四〇股。會德豐六·〇元，成八〇〇股。大酒店二二·一元，成一〇〇股。九龍電燈一·八元，成一五〇〇股。電話二六·二元，成四四〇〇股。澳門電燈九·一元，成五〇〇股。文咸昌濟橡八·五元，成五〇〇股。印度支那二五·二元，成七五〇股。（凌）

泛美招待童軍空遊

香港泛美航空公司，昨（八）日下午一時，招待九龍喇沙書院第十七旅童軍及該旅旅務委員會乘搭該公司飛機環遊香港九龍半島之經港各島嶼上空一週，全程歷一小時卅分。圖爲童軍登機前留影。（本報記者呂攝）

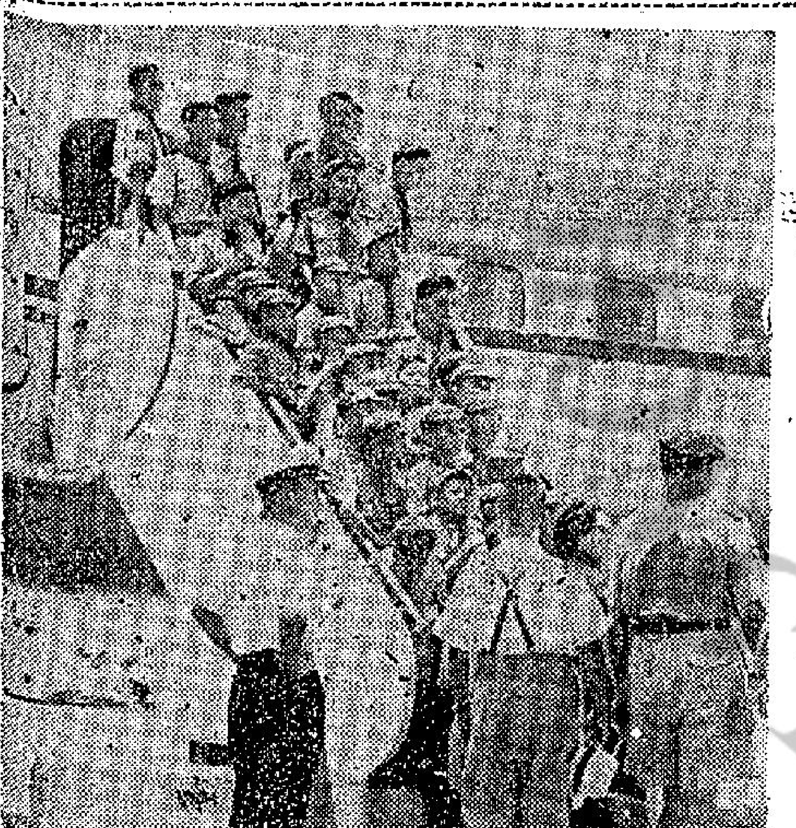

誘惑粗壯標準長途馬 維多利亞山應利短途

董平

馬圈新評

誘惑

一九五七年馬，七歲，雌性，棗色，十五掌二。

練馬師：黃祥紅。

別號，新馬一季內，笨鈍之馬，成熟特遲，曾兩度上陣，演出毫不像樣，未到時候，無法可想。本季開始第一天出一哩，即以中冷門姿態，輕易取勝，爾後四度出場，……九化郎，敗於質高一皮之玫瑰花，跑第二，亦被升上第三班。再出同程，即以一分五十四秒二佳績，勇克寶根顯王，距前舊傳四週，而同磅同程，上高一班，竟造快兩秒之時速而可勝，當起之哉，識步驚人。當而寶根霸王及第二班材，能夠壓倒牠的，當非弱者，不過贏得幸苦了，在力鬥全條直路之後，僅以半乘佔先，已感吃力，以粗壯如大水牛之誘惑，亦難免鬥敗，力克質素較高之馬，是不容易的，以後即感狀態低落，後半季甚無戲。

標準長途馬型，厚軀身材，沉穀步伐，能跟能鬥，後勁可在不知不覺間發揮的是良材。惜編班後一門再門，消耗過度，深影响健康，狀態亦因而低落，有礙進步耳。長期休息過後，希望能夠養得好，下年度仍應可站穩此班，得失如何，要看清楚狀態。

維多利亞山

一九五七年馬，四歲，雄性，栗色，十五掌。

練馬師，蘇芬諾夫。

羅登月：有高班馬型，步大而密，瀝長身長腳，先天勝人，惜身段嫌硬，稍欠靈活，彈性亦有未足，故未能列入第一流良駒。以步大而密，撥動急速，應宜短途，而前衝力非強，祇有六化郎較合胃口。長途以彈性不夠，非所屬長，斷力練就，亦祇宜一路放到，希望在一哩或九化郎路程，競爭一下而已。雅齡即拚，新馬初出一哩，未有決心。再出五化郎，僅敗於紅王，爾後即韜光塗晦。本季以初期未偧。

歡迎

一九五七馬，五歲，雄性，棗色，十五掌一。

練馬師：愛夫諾脫。

跟過一場後，有意拚拚，六化郎厄於最控此程之顯晤，九化郎又敗於最控此程之紐榮登，三拚始得一捷。躍升第三班後，拚一哩，僅敗於信友，再拚九化郎，又敗於紐榮登，彈性不強，祇要有氣有力捱到，究非長途好手。下年度年歲較長，成熟更足，應有進步，如板滯身戲畧爲放鬆，可以升班，而長途賽亦可較有佳績。倘依然故我，則祇有在六化郎至一哩間謀出路耳，壯碩，負重不拘，步密，乾濕咸宜。

……些日子。本季末在第二班出賽，六化郎仍入圍，看期調整班次，即被編降到第三班去，似乎很便宜，其實明明不夠第二班，任其在第二班浮沉，未免冤枉，降得頗爲合理。

適齡早熟，新馬初出六化郎，敗於挪莎，質素顯露有限。本季大熟，狀態鋒利無匹，初出竟敢與距崙第門，持態也，敗一短頭，限於料材。再出一哩，即輕勝穩擢，升第三班後，凌厲上勝六化郎，避後無西。雖明知質止於此，亦要升到第二班去，以還其鋒。

永恒

正丁盛年，未嘗拚壞，降同第三班後，班次可夠，操練一起，又有作爲。

……歲，雌性，棗色，十五掌一。

練馬師：蘇芬諾夫。

脚長步大，有前質力，而留得前段，後衝力亦頗驚人。短長皆宜，短途值第四五班，長途則此班尚可勝。有多少脾氣，難於捉摸，抑亦以未甚成熟所關，演出難得如意，至季末最後兩三次，始有佳作，殊非初期所能逆親。

新馬初拚九化郎，前半哩左右一騎如飛，得任者，驟騎辟易，難有跟凌厲。中途忽慢車，而末段仍有餘力，可以追回距席，顯有相當質素。今季初期，低昂未就，好夢難圓，其實足夠第三班資格，在第五班贏早已取勝，將在是有脾氣，……不易控制如意耳。感年盛飽好，下季應可在此班竊馬。

嬌媚

一九五五年馬，九歲，雄性，摃色，十四掌三。

練馬師：羅達尼。

體不甚高，而步伐寬大，前後蹄特別開得盡，故頗有速度。來港多年，未盡所長，至本季易主後，始盡力拚搏，反而似有進步。其實早値第三班材，今年操得好，狀態養得起，故似有出人意外之成就耳。早歲曾勝一哩二五，頗有佳績，而本季拚搏，側重中距離，六化郎至一哩，成績反超過以前，未見退化。早期拚搏得少，希望保持得長，下季可能仍値此班水準。（二七）

雖然生在好家庭 但行爲却不良好
一名涉嫌黑人物不准保釋

【本報專訊】廿二歲男子趙炳林，混名趙完整，新會人，住旺角道一三零號地下，今晨在九龍法庭被控於七月四日在九龍地區，身爲十四K黑社會人物。被告延律師請求担保外出，律師說：被告生於良好之家庭，有兄長在香港大學畢業，被告現在上址經營木廠，請求法官准許担保外出。據主控亞辛稱：彼亦知被告家庭狀況良好，但被告之行爲却並不良好，彼正與律政司商量，可能加控被告十項罪名，包括騷人入會、恐嚇、勒索等，所以反對被告担保外出，結果楊鐵樑法官宣佈不准被告保釋，此案押候七日再訊。（文）

希金斯偕隨員抵港 視察美軍後勤工作
談對我國南韓裝備印象好

【本報專訊】美國陸軍部主管後勤研究發展的助理部長希金斯夫婦，今午偕同主管後勤之副參謀長高加西亞少將及其隨員六人，乘專機由台北飛港，小留數天，將續赴西貢訪問。

希氏接見記者時說：他們一行於六月二十一日由華盛頓起飛，經關島、日本、琉球、韓國、冲繩及自由中國，視察美軍之後勤活動情形，并參觀各盟國之後勤裝備。

希氏謂：對大韓民國及自由中國軍之強大陣容，他極得甚深印象，他們之訓練及裝備均甚佳，後勤供應亦甚良好。

今午在機場接機者有美陸軍駐港連絡官史邁上校夫婦，及啓德機場總監李威利等。（乙）

天氣報告

據天文台今午報告：熱帶風暴集結於關島西南六十哩，向西北偏西移動，時速十浬。高壓脊由太平洋西伸展橫過台灣而至中國東南部。

預測：今日吹輕微至和緩西南風，天色頗好。

首次引用新例提控 司機輾斃路人
可判處罰欵兼入獄

【本報專訊】一名駕駛人，今晨爲官方引用去年生效之交通新例提控，於九龍地方法庭審訊。自該例生效後，此類案件尙以此爲首宗。

被告名李耀池，廿六歲，被控三月廿一日在新界打鼓嶺駕駛AA五二五九號危險駕駛，致人於死，被告延羅拔士律師出庭辯護，否認控罪。

控方由梅恩高級檢察官主控。他首先解釋法例說：本案是根據去年新例第三十九章第三節第九段之條文提控的，該條文規定駕車危險危害人受傷致人於死者，如在初庭審訊罪名成立，得罰欵二千元，監禁一年，如在較高法庭審訊罪名成立，得罰欵五千元，及監禁五年。

梅氏并陳述案情說：本案發生於三月廿一日上午，新界落馬洲鄧關村附近，該處道路平直，當時天色良好，被告駕車由粉嶺開往元朗，至該處，當時有一小貨車正轉入另一橫路，又退出向石邊井將一老婦撞傷，其後傷者因傷死去。

案在審訊中。（乙）

陳惠瑜贍養費案 陸潤龍請求減低
携當票「疊呈堂」 痛陳父斷補助月入僅百廿元

【本報專訊】粵劇女花旦陳惠瑜，向本港殷商陸榕章之長子陸潤龍追討贍養費，及申請兒子管養權，經中央裁判署羅司官庭判准分居並管養兒子，判令陸潤龍每月給予贍養費每月三百元（其中兒子二百元，陳一百元），由被訴人交由法庭轉付，但此宗米飯官司，仍未了結，去月廿六日，被訴人陸潤龍，再延律師向庭申請，求將所判贍養費低減，謂被訴人祇能負担原訴人母子每月贍養費九十元而已。當時法官將案押候今晨審訊，以聆聽被訴人方面所陳述理由。

此案原訴人女子陳惠瑜，現年三十歲，延林元芳律師代表，被訴人爲本港大律師陸榕章之長子陸潤龍，現年廿七歲，則延張恩純律師代表。今晨審訊時，由被訴人登證人台供述稱：此案目前曾由法庭判處，着其每月給予原訴人贍養費一百元，其兒子二百元，共三百元，至月前，被訴人始獲得工作，在德輔道中二七四號地下恒豐洗染公司，負責收發衣物之職，月薪祇一百二十元，食宿均由公司供給，每晚在該公司二樓架帆布床睡宿，每月除薪金外，並無其他佣金等入息，彼本人每月零用約三十元，故每月除本人零用費外，祇能給予其妻（即原訴人）三十元，兒子六十元而已。由於外間一般人印象，以爲其父是富翁，當屬有錢，以前其父每月補助彼四百廿五元，但在本年二月間，即停止給與，其中原因，指彼肄業於遠東航空學校時，有時不參加考試，有時考試亦不及格，更因與妻子發生此次不愉快事件，在報章刊出，實有影响聲譽，同時其父又發覺彼曾將其亡母所遺金飾變賣云。

律師盤問下 被訴人承認是富家長子

供至此，由原訴人代表大律師梁永濂向之盤問如下：問：「汝愛妻兒否？」答：「愛」。問：「知否汝之兒子最近病重？」答：「不知」。問：「汝兒子陸志斌因頭部患嚴重皮膚病，汝妻每月需耗數百元醫治，汝有無意思將申請低減贍養之請求撤銷？」答：「仍繼續要進行。」問：「汝同意一個男子對妻兒應盡其丈夫之正當職責否？」答：「同意。」問：「汝父親爲陸榕章，乃陸榕行大厦之業主，亦香港漆廠之東主，是否？」答：「是。」問：「同時汝父又是本港多間公司之董事，不獨在本港有好多產業，即在星加坡、馬來亞方面，亦有產業？」答：「我不清楚」。問：「汝是否爲長子？」答：「是」。問：「汝是否祇有兩弟兩妹？」答：「是」。問：

律師指被訴人 找工作是烟幕
並告知其子現患病

「在汝和原訴人結婚時，供當時是否名戲人？」答：「是」。問：「原訴人嫁汝數月後，時因汝是富家子，知汝社會地位、生活？」答：「無」。

問：「汝是否是次是否準備告訴汝父？」初次出而找職業工作？答：「可以向父說。」問：「汝自少由祖母在馬來亞將汝撫育至長，是否？」答：「是。」問：「汝結婚時，曾否叫汝之妻兒不做戲，使伊犧牲本人之事業前途？」答：「我祇叫她唔做戲更好。」律師乃建議被告律師至是指被告此次找工作實際是烟幕作用，藉此請求低減妻兒贍養。律師問：「汝預算汝之父親出庭作供否？」不知彼允肯支持否？由於被訴人在是案未審前，須先付本年四、五、六三個月贍養費共九百元與法庭，故律師又追問被告款何來。被告答：「乃典當奧米架手錶得四百五十元，及其他本人零用物件，不足之數向友人借貸。」被告隨將當票六張呈堂。該六張當票共當去物件得款一百七十元。律師又問被告：「汝是長子，汝之子即是嫡孫，是次汝子有病，汝父有否送院救治？」律師並強調謂：無論那一個人，假如其妻兒無得食的話，應四出找辦法才是。結果官乃將案押候本月廿八日下午二時四十五分再審，以俟再找辦法解決。（璜）

今晨吉直街 貨車傷小童

【本報專訊】今晨十一時三十分，西環吉直街一百號門口，發生貨車撞傷小童，當時有萬安貨車一輛，駛至上址時，將小童林少忠，七歲，撞倒，捲入車底，事後由救傷車將傷者送往醫院救治。（呂）

泰雲租約期滿 業主要求收回
案在高院民庭審訊

【本報專訊】灣仔軒尼詩道十六號（現爲泰雲酒店）之業主，指雙方所立之租約期滿，要求收回樓宇，首被告已在協議之條件下於內庭和解。日前在高院民庭審理該案之權力問題，押候今晨裁定。今晨法官認爲有權審理該案，但未知雙方是否對其權力問題提出上訴。由於雙方可能協議，將案和解，法庭遂押候明日上午續訊。

原告人爲陳仲吉（譯音），商人，住文咸街八十六號地下；被告人爲泰雲酒店之李康哲（譯音）、容鼎賢及德生新行。原告由麥尼路及梁田士大律師代表，第二、三、四被告由魏衍德大律師代表。

麥尼路大律師陳述案情時指出：原告爲業主，首被告爲住客（軒尼詩道十六號），曾於一九五二年十月十五日訂下五年租約，現已期滿。第二、三、四被告則佔住有該樓地下之一部份，並要求爲首被告之三房客。但租約之規定，只准首被告租用，而首被告未得業主同意，分租與第二、三、四被告，乃違反租約者。而第二、三、四被告之佔住，亦係違反租務條例。

辯方大律師魏衍德謂：該租約乃係非法而不合租例者。且被告受租務法例之保障。（衛）

長洲島外兩哩 貨船撞沉小艇
一青年一老婦失踪

【本報專訊】昨日下午四時，長洲島南部兩哩發生一宗貨船撞向小艇事件，該小艇當堂沉沒。駐港皇家海軍于接獲報告後，即派出掃雷艇三艘前往營救，被撞沉之小艇爲「金利」號。小艇內有男子及小童各兩名，被海面船隻救起，一名年約六至七歲小童，則于救起後氣絕，此外尙有一名十六歲之青年，及一位約六十歲之老婦，則告失踪，獲救之生還者已于昨日由一艘英海軍艇送往青洲。撞向小艇之貨船爲「南海一五九」號，該船負責人現已被水警當局召去訊問。（湛）

國際攝影學院招生

編制：日校夜校初級部專門部分業餘組及職業組（函授附設）

建國夜總會

南美尤物 威力遠超百萬噸炸藥

氫彈美人 莎寶蓮娜 表演

「蛇蝎舞」

舞蹈如蛇般蜿蜒 誘惑似蝎般厲害

更換新節目 每晚二場：十時五十分 十二時五十分 節目不同

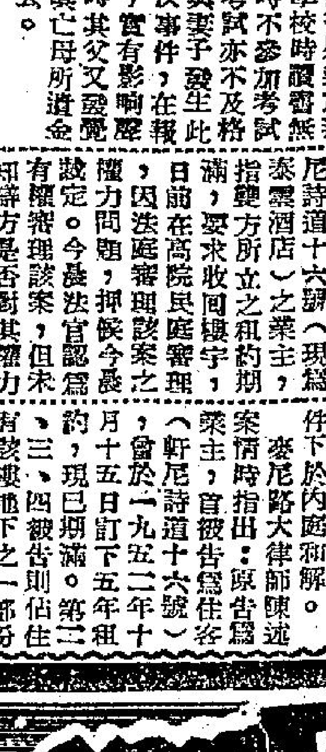

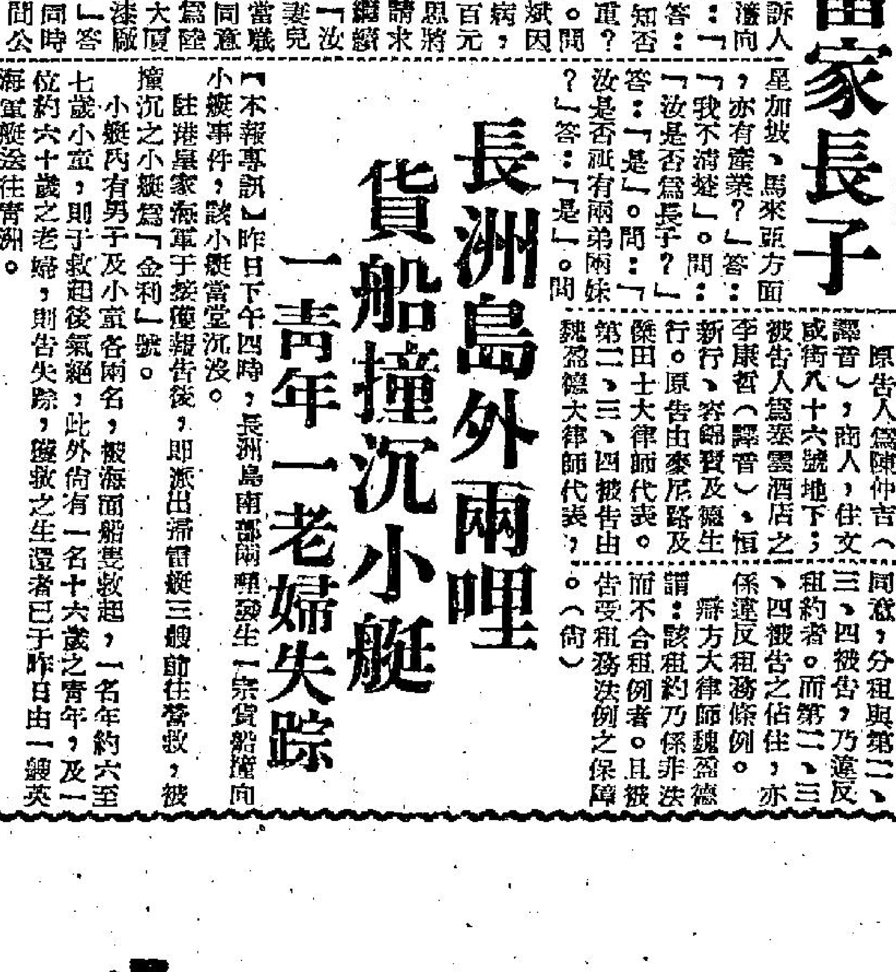

非雪在任食

相思雀 萍姬小姐

長駐雲華夜銀座獻唱

光侯樂隊落力演奏

囍慶宴會·豐儉咸宜

東興樓 正宗京菜

銅鑼灣電話：七一三三七、七八九〇二、七二六〇六

音樂夜座

逸敏小姐 張伊雯小姐 長駐獻唱

周致中大樂隊演奏

正宗京菜

音樂茶座

杜美 李香妃 思韻

選料調味，首屈一指！

消夜王牌，唯我獨尊！

每晚輪流長駐主唱

地址：英皇道一三〇一號

電話：七〇六〇六

外賣到會·專車送府